（可認物便郵種三第日四廿月十年九卅治明）（類紙聞新爲認掛號特政郵華中）　民國十九年九月九日　THE SHENG CHING SHIH PAO　（刊日）星期二　第七千四百卅六號　（一）

盛京時報

陰歷七月十七日

昭和五年九月九日　中日紀祝休刊日

發行人　佐原篤介
編輯人　菊池貞二
印刷人　石原庄太郎
發行所　盛京時報社
盛京時報支社

時論　爲何不調兵救湘

寧府最近之政策。有爲國民一般所最不滿者。爲何以坐視湖南共禍而不救。而只以全部兵力繼續對北之作戰是也。識者嘗言。自寧府地位之觀點上。對北作戰。誠爲關係其政府本身存在之一大事。雖然。事有緩急輕重之分。北戰事緩。而匪共禍急。北戰之問題輕。而匪共之性質重。今日者。閻馮晉軍。概取守勢。就一般所知者言之。在最短時間內。殊無取積極攻勢之意。津浦隴海平漢三路寧軍之地位。在目前現狀之下。似無遭意外襲擊之勢。而同時假令寧軍再取攻勢。自局外觀察。其效果亦殊難如寧軍當局所預期。是以就大勢言之。中原戰事。暫時仍一相持之局而已。至於湖南共禍則不然。蓋七月攻長沙者。彭德懷耳。此次則朱毛亦傾巢而來。湘贛各股。已集中作戰。其兵力不下數萬人。自有共禍以來。從未有如此次之嚴重者。觀其舉措。顯將攻略長沙。再擾鄂贛。蓋有蠶食數省之野心。非中國一時之騷擾。野火燎原。其勢已成。如再放任。噬臍無及。揣寧府當局之意。或料共黨兵力。終不值一擊。故欲待對北取勝。然後轉而南征。雖然。戰爭者。不可知之事也。方四月出戰之初。蔣之豪語。豈不謂半月內可下汴鄭乎。然今已五閱月矣。而陣地尚止於原形。是以中原戰局。變化萬端。而長江共禍。則刻刻擴大。假令就現狀再延長一月。或兩三月。吾敢斷言。共黨勢力必更有遠過於今日者。北戰之解決無期。而長江大勢。先已不可救藥矣。此誠拙愚之戰略。而貽國家重大之禍患者也。目覩湖南現狀。尤有不容須臾放任者。爲何鍵之無能與暴虐。察數月來何鍵之所表示者。爲戰共怯而殺人勇。七月之變。棄城於匪。罪已極大。然猶可諉爲變起倉卒。迨此次傾軍出擊。而又被迫守城。是何之無能。完全暴露。蔣不派重兵赴援。而只責何死守。是寧府政策。等於棄湘不救。況剿共之要義。在一方以大軍擊破其兵力。一方則釜底抽薪。安撫反側。乃何鍵既棄一切縣城於匪。而徒守長沙。在長沙則又無善後之方法。而徒施刑殺人。據長沙來人談。自恢復長沙。何鍵殺人已數千。昨日外電。此時尚在日日搜殺中。此種被殺者。究之幾人爲共黨。孰能知之。況即假定俱屬嫌疑犯。然國家刑事政策。利在殲渠魁而宥脅從。庶幾愚民不受裹脅。共禍漸去根株。不然。上有好殺之吏。則下必有好亂之民。怨毒鬱結。不共亦共矣。寧非爲叢驅雀。爲淵驅魚者乎。夫何鍵不足責。應責寧府最高責任。現爲寧府所負。則所有何鍵一筆帳。都須記入寧府名下。爲今之計。惟有忠告寧府。速調重兵。赴援入湘。代何鍵執行攻守事宜。至於對北戰事。苟力不足攻。何妨取守。假令寧不改變政策。仍縱共而對北。吾恐結果將時機全失。中原相持依然。而匪共已不可復制。萬一乘速北方。禍及全國。是誠鷸蚌爭競。徒利漁人。今日之縱共殃民者。歷史上必負重大責任矣。

汪精衛政見（續）
經濟政策及財政政策

中央政府與地方政府之間

十、依據均權的原則。劃分中央與地方財權。確定中央稅與地方稅的稅目。及雙方互相維繫的關係。以助長地方的發達。

地方政府

十一、整理田賦。
十二、整理官產。
十三、整理市稅。

（說明）我國的田賦。全年共有七千萬元。當然是極不確實。如能勵行清丈升科等等方法。收入必可大增。我們必期將田賦成爲地方收入的大宗。然後地方財政方能安定。中央因裁厘而發生的對地方的負担。也可隨田賦之增加而減輕。

第二時期是充裕財政時期。期間也以兩年或三年爲度。經過第一期的休養和準備。民力漸漸發達。財政也漸見基礎之後。政府可注全力於財政的本身。以期財政的充裕。在此時期內。各方面的工作要點如下列

中央政府

一、實行烟草專賣以及火柴專賣。
二、廢除鹽的引岸制度。允許自由買賣。
三、實行遺產稅。土地增價稅。財產所得稅。
四、整頓海關。撤廢內地洋關。
五、設置內債基金。恢復內債還本。
六、確立預算制度。
七、實行導淮工事。
八、準備第三期工作事項。

（說明）第一項可增加歲入八千萬元至一萬萬元。第二項不僅使利人民。而且可以增加財政收入。至少也可以節約緝私經費歲支約千萬元。第三項可增加收入約五千萬元。第四項是出於統制國際貿易。及收回內地租界之必要。若見實行。海關經費可以減少一部分。而因此岸至彼岸稅子口稅等的裁撤。收入減少殆不下二千萬元。第五項可恢復國家信用。安定公債市場。同時可以減輕國庫負擔的作用。每年增加支出約五千萬元。各項收入支出兩兩比較。收入可增加一萬萬元上下。以供建設之用。第七項導淮工事的經費。每年約需三千萬元。可以預期後的外債所應出的基金充當。大約五年間此項工事可以成功、

地方政府

九、舉辦營業稅
十、逐漸減少中央對地方的補助費。

（說明）第九項的營業稅、以歸地方爲便利而合理、第十項的補助費、係指地方因裁厘時所生財政上的不足、由中央補助而言、地方整理田賦及舉辦營業稅之後、收入當然可以增加、中央的補助費自然應隨之而減少、以期地方財政之獨立、

第三期是積極建設時期、期間無限制、民力與國力相當充實後、乃可著手於積極的建設、以謀產業的發展、同時由國家以金融資本統制產業、以免資本主義弊害之發生、並避免產業界不合理的競爭及其損失、在此時期內的工作要點如下、

中央政府

一、整理國家債務
二、設立大規模之國家銀行及農工銀行、
三、國營大工業及模範工廠
四、設置農業補助基金、
五、助成簡易保險、
六、設置備荒基金

（說明）第一項的作用、在乎恢復國際信用、此時已有若干到期的外債所應出的財源可以充當此用、第二項是爲助長國內外一切農工商產業的發展而設、第三項是指需要大資本的特工業而言、此項工業非民力所能經營、故由國家經營之、同時也有獎勵民間產業的作用、第四第五第六項都爲救濟一般勞動者而保障其生活而設、在求以財政政策的最終目的、在求以國家統制金融資本、以金融資本、統制產業做到國家財政收入不必倚賴用稅、而以金融資本的利息及官業的收入爲主要的收入而後已（完）

朱鶴翔談時局問題

北平訊云、外交處長朱鶴翔昨日照例接待中外新聞記者、並發表談話紀錄如左、

中國國民黨中央黨部擴大會議已公布新政府組織大綱、並發表國府委員、推定主席、此爲政治上極重要之舉、不日各部部長人選提出中央黨部通過政府即行成立、從此國利民福皆有利賴、新政府當以擴會開幕時所公布之七個基本條件及閻總司令所宣布之四大政治綱要爲施政之基礎、概而言之、即尊重民意、排除萬難、以遂其希望、並協同各國振興貿易、共臻繁榮、又當於最短期間結束戰事、治蔣以應得之咎、至猖在寧方統治區內之匪共、新政府尤須迅速剿滅、俾各省秩序恢復、新政府即依照預定計劃、從事整頓財政及政治上之建設、

南京政府向以虛僞宣傳捏造事實爲能事、新政府即將注重實際、不託空言、對內當維持安寧、俾人民於歷年飽嘗痛苦之餘、得以逐漸復元、對外當以修明內政、恪守國信、博得國際聲譽、玆余可爲諸君告者、南京政府之種種罪惡及腐敗情形、中外共知、新政府之設施與南京政府決不相同、請諸君拭目以觀其成效可也、

北京教育經費已積欠四月、以每月由俄欵項下直接撥付卅五萬元之的欵、而竟有此等現象、寧非怪事、南京政府究將此欵移作何用、揣測不一、據吾人所知、寧方自本年五月起將已此欵移充戰費、此項經費係按月由海關劃撥、但寧府不將此欵滙來北京、而悉付蔣介石作爲戰費、近頃此間學生團體曾電寧教部抗議、尤可爲寧方挪用之證明、

又據可靠消息、英近及其他現被招請往寧、商訂協定退還英國賠欵、以充中國建築鐵道之用、余對於英國人民此種厚惠固甚感謝、但同時願指明刻下實非完成此項協定之時機、就寧府挪用俄欵之現例、吾人可推知其他國家如退還賠欵、縱名義上有建築鐵道或其他用途之規定、寧方亦可同樣移用之於軍費、各國外交代表日下應洞悉寧方之無信義與其詭詐、彼既對內耗竭財源、今方千方百計、欲從對外方面獲得戰費、項、在彼固任何國際協定皆可訂立、因寧方各人素輕視國際信義、對於國際協定觀如廢紙故也、倘中國人民之利益暨各國對華之友誼及美意不致誤用起見、竊願各友邦毋亟與寧方商訂任何協定、

夫婦、月前赴日旅行、玆已定於下星期由日返平云、

陳嘉佑談晤馮經過

北平訊云、陳嘉佑此次與覃振等赴太原與閻錫山氏商談政府組織事宜、繼又偕薛篤弼賈景德轉往鄭州、與馮玉祥氏晤面、玆已公畢返平、本社記者於昨晨（五日）訪於其私寓、據陳氏所談、略謂在太原接洽情形、覃理鳴郭復初兩位、已都有談話發表、總之此行結果甚好、因各方都承認政府急應組織、故國府委員于九月一日即已發表、至于各部部長人選、初則閻氏極爲謙遜、望各方推荐賢能、而自己不欲提出名單、但大家都以爲倘閻不提人、則各方面恐將都不提出、後乃對於人選、詳加討論、其結果除顧維鈞之外交、可謂爲內定外、其餘外間所揣測者、雖不免有些近似、但實不能謂爲確定、如內長本推薛子良、但薛尚極力辭讓、未知終能得其同意否、想閻總司令來平後、必可發表矣、嗣又赴鄭州見馮玉祥氏、晤談甚歡、馮決定關於政府組織一切事宜、聽閻主持、無論如何、馮都贊成惟希望政府從速成立、馮自己願負軍事責任、並下有很大決心、故前方軍事可謂極有把握、鄭州近來雖常有蔣方飛機前來擲彈、但馮命人教導人民防禦炸彈方法、故家家都築有土坑飛機已毫不能施其技矣、

王金鈺飛漢

南京訊云、王金鈺支（四日）晨抵寧、寓中央飯店、午間分謁譚延闓胡漢民朱培德、有所請示、歌（五日）午偕總參議馮象賢、參謀長劉紹光、乘飛機赴漢、轉往漯河、是否在漯就十三路總指揮、及前敵總指揮職、據馮象賢云、須俟抵漯後再定、或將另有新任務云、何成濬支（四日）電寧、催王返漯、原電略謂久不晤談、甚以爲念、（中略）此間問題、糾紛尚多、深盼吾兄即日命駕來漯、以便商就一切云云、

招商局舉債

上海訊云、招商局財政枯竭、時有停航之虞、王伯群囑該局董事長李侯設法、經李會同蔡僧向中國營業公司商妥、加借五萬兩、俾維現狀云

福州實施特別戒嚴

福州訊云、閩垣自六七戰事發生以後、省兩處施行特別戒嚴、但均係臨時性質、戰事一經停止、戒嚴即無形解除、近軍事當局以討逆各軍事業經分別前進、所謂第三期戰事、已成一觸即發之勢、省會爲各軍討逆中心、治安極爲重要、經令行軍警各長官對防務特別注意、以周防範戒嚴、司令劉尚志等奉令後、特於二十八日下午三時、在戒嚴司令部召集軍警聯席會議、討論省防安善辦法、是日到者除司令劉尚志兼代表五六師一六七旅外、五六師司令部及一六六旅旅長陳萬泰、一六八旅旅長林振遠、均派代表出席、此外駐省海軍陸戰隊第一旅團長黃懋和、第二旅團長林秉周、市公安局長郭詠榮、暨一二三四五各署長亦均準時與會、第一節討論公安問題、經決有兩項辦法、一定九月一日起、實行特別戒嚴、時間應延長至討逆軍事結束以後、（二）定九月一日起、實行大盤查、嚴切檢搜民間私有手鎗、凡未經依照戒嚴司令部前頒手鎗登記辦法、於八月三十一號以前、來部登記者、一經檢出、均處死刑、由家中搜出者、以私存軍火論罪、此外並定於全市衝要地點設一盤查處、實行檢查行人、由五六師所屬各部隊暨駐省海軍陸戰隊各旅團營、協同各署警察、隨時搜查、必要時且得停止交通、務使奸宄、以固公安、其實施以上議案詳細條例、正由戒嚴司令部妥擬、日內即可頒布實行云、

廣告

上海　青島行
▲長春丸　九月十二日
▲大連丸　九月九日
▲奉天丸　九月十五日
天津行
▲天津丸
▲濟通丸　九月十三日
▲天潮丸　九月十日（旅順不行）
▲龍口行
▲能平丸　九月十日

大連汽船株式會社　電話四一八五番
關東省內各經理店　大連市敷島町六番地　永和公司　電話七二七五番　七八六八番
阪神航路專屬代理店　大連市須磨町六〇番　深山兄弟商會　電話長五二六二番　四六八一番

緊要聲明

遼營啓者敝人茲以家務不合父子析居而各立門戶是以原有產業已經族中劃分清楚關於二子所辦之事及一切行動概與敝人無涉特此聲明　敝人用常榮謹啓

恭頌德政

東北陸軍第七旅五十七團第三營營長宋君永梓保安民之境地處三岔河交通商民輻輳五方雜集良莠難分每值青紗障起胡匪聚而蹂躪鄉掠一夕數驚商民不得安枕自宋營長公任以來深悉隱患首重保民嚴飭連長率夜搜查躬督士卒朝夕防守游民不得息足宵小何敢入境不避風雨無稍或懈地方仰賴安全者皆該營官長日兵保護之力也用彰勤能以資鳴謝　中東路三岔河商民謹頌

淋濁最新特効藥

吉吾康

（又名）紅旗牌白濁丸　每瓶大洋一元八角

功能　清濁　滅淋　消腫　止痛

總經理　上海大華藥房
遼寧　新新大藥房
營口　裕亭和藥行
哈爾濱　寰球大藥房

聲明產權

寶璋遠在外久已不問家事現家嚴就養來烟家務暫由胞兄文卿管理惟是產業並未分析主權仍屬共有百忍堂名下一切產業如有抵押變賣情事非經家嚴許可余兄弟共同出名簽押概不生效除另向省縣兩政府立案外謹此聲明　新民縣大民屯吳寶璋啓

東北馳名　管保有効

百換忌煙露

遼寧小西關郵局對門　百換製藥公司

本公司出品專以信用爲主絕無誑語敬請放心使用可也本公司總理日本醫學士李百換用醫化學的原理研究出來一種新藥名曰Nokotal（拿苦頭路）百換忌煙露此藥係用阿路克里藏類及樸林誘導体等依其醫化學的變化而作成一種金黃色透明液体本藥醫化學上凡吸煙之人都知煙上的原理 [illegible]

主治　一、阿片中毒　二、嗎啡中毒　三、白面中毒　四、巴比拿路

此藥無論男女老幼輕重者服之無不相宜且至終不受一點痛苦一定准能戒除燬癮請諸公放心來用千萬莫錯過這個好藥的機會

定價　小瓶大洋二元　大瓶大洋三元

特約代理店　長春興亞藥房　吉林毓生藥房　洮南永和堂同昌西藥行　江省中西藥房　哈爾濱同和慶　開原中西藥房　院孫家台世界藥房　昌圖明德醫院　院安東福興堂　鐵嶺同仁醫院　口豐利藥房本溪大有恆　西安東豐康而壽藥房　撫順陽鎮朝陽醫院　熊岳天和利海城人利順吉林分　永公司吉樂行

上海廣益書局遼寧分局開幕大廉價

敬啓者本局設在上海歷有年所聘請海內文人學士編輯學校教科參考用書各種法律書名人叢刊筆記小說等書精印經史子集醫卜星相各種傳奇新舊小說名人尺牘墨寶久爲海內紳商學界所贊許玆爲普及教育廣播文化便于東省學子求學計特在遼寧城內設立分局所有各種書籍均經倫齊際此開學伊始特售大廉價三十一天以先酹各界主顧書名繁多不及細載另備詳細書目函索即寄外埠函購匯兌不通之地郵票代洋足收用惟以一分至兩角者爲限汚損及揭不開者不收寄費照書價加一欲掛號另加掛號費倘有餘欵存還聽便收件人地址務須寫明以免誤投賜顧諸君幸勿失此良機也

廉價日期　九月七號起　十月七號止

地址　遼寧城內鼓樓北

上海廣益書局遼寧分局啓

中國電話一〇〇九號

七世家傳秘方

嬰兒大救星

市政化驗許可

嬰　消疳散　主治食積內熱形瘦肚脹腹痛嘔吐偏病面黃肌瘦久服能令嬰小兒肥胖不論有無損症凡能瘦弱之孩適用

平熱散　主治驚悸失魂肺熱咳促氣喘胸膈身熱午後發燒一切抽搐肺炎咳嗽及四時不正之瘟病純爲之良藥也

兒　止痛膏　斷根凡小兒腹痛疼脹瀉泄以及女子下部寒盛久不癒孕者貼之能奏意外之奇效

敬啓者鄙人本世家之誠實發愛之旨監製之嬰兒藥秘傳七世秘方百發百中屢試屢驗其力非同尋常上各藥品因其美其名張其詞信口吾言不謬誤人之用過者當知此一家並無分號失人之再本藥房祇此各售處或留一知本藥房購取有敬賣報端所載各售處或留一知本藥房購

遼寧分銷處　大街信義長、小西關信源長、大南關大德祥、大北關恒興源、大東關大街慶太成　總發行處　小西關電車道朱剪爐分所西案宅　外埠函購郵費另加一成

聲明被搶契照作廢

寬甸縣台溝村唐德文本年四月十六日晚六點鐘被匪王贊子搶去地照典契租帖欠帖分書等據恐持押以脫糾葛除在本縣聲明作廢外合再登報告知中外無論落於何人之手概作廢紙一唐德原照一張清賦照兩張合價小洋三千四百元張得勝地十八畝八分有原照一張清賦照兩張共價小洋五百六十元張合地二十二畝九分價小洋二百九十七元有原照一張陳萬珠山照一張下等剪子一把陳立國遼陵地十畝大照一張清賦照兩張計地十五畝李文祿山照一張下等剪萬發地照一張清賦照兩張山照一張剪子半把胡泰慶地一畝原照一張清賦照兩張山照一張剪子半把其契紙均被匪搶去無論流落何人之手概作廢紙恐未週知特此登報聲明

恭頌寬甸縣保衛六隊正隊長齊鳳鳴之德政

寬甸縣保衛六隊駐防寬甸縣三區及二區西北隅防界等山糾紛西又毘連阿城胡匪每在阿城擄綁肆行山內藏形一至夏間六隊防界胡匪猖獗民不聊生幸於民國十六年間齊君鳳鳴以戰功由五隊分隊長升充六隊正隊長齊君到差專講實作晝則督隊游擊夜則督隊設卡即深山密林亦不時搜查剿匪不下十數次陣斃生擒胡匪無數以致胥小縮首胡匪遠避不惟六隊界內安謐即與實縣毘連阿界居民亦得安居樂業者皆齊君之所賜感德難忘緘默雖安除送保衛公安局額外謹登報端以彰德政

寬甸縣二三區及阿城縣東邊居民代表　馮慶太　孟子斌　張洪烈　賈俊卿　齊連升　劉萬發　史樹棠　齊中堯　藍益三　張舉　馮樹林　王翰章　王傳殿　羅和　高鳳舞　張寬

盛京時報出版各書

哀史　定價現大洋壹元二角

文藝叢考　定價現大洋壹元

東三省古蹟遺聞　定價現大洋壹元

代售處　城內軍署街震泰報局　本報各派出處均有代售　鼓樓北同大印書館　鼓樓北章福記書局

天然清補丸（又名天然解癮丸）

內務部衛生試驗所化驗立案　此藥本爲清補品。並有解除鴉片嗎啡之特效。已經內部化驗證明無毒質性和平。不寒不燥不吐不瀉。乃解癮最妙之藥品。每日服藥二次照常吸烟身爽多食。毫無痛苦。不誤工作。煙積隨大便黑色。或小便黃色瀉下。且壓烟不美自不欲吸。腹中烟積日少癮亦日減。數日積淨。不想再吸。癮不發時。藥即停服。非頂藥。煙斷而藥癮上也

小癮三盒。七日斷淨。大癮六盒。半月斷淨。如藥無效。原盒管退。每盒二百〇七粒。大洋一元。半打五元五。一打十元。郵費一盒至一打二角。均備詳細說明書函索即寄

婦女新藥　青春帶

凡婦女陰寒。子宮易傷。不能孕胎。此理至明。人多知之。鄙人感製此帶。用時以一粒納於陰戶。每十日換藥一次。三日知覺。十日見效。一月全愈。夫婦之間。自然生無限的好感。且種子既易利於生育。又可兼治一切雜症。另備詳單函索即寄

總批發　天津東首黃偉路閻氏製藥所
駐寧經理處　城內鼓樓南站　志雲翔
哈爾濱道外正陽街西頭　義順棧　內寓
營口大平康里　來成
吉林哈綏路馬橋河新泰藥室　長春頭道溝合興公司

殺菌止淋丸

本藥房在省城開設二十餘年久蒙紳商軍學各界光顧今爲杜絕淋毒傳染起見現由西洋運到新藥淋病殺菌止淋丸　靈妙無比善能殺菌解毒清淋去濁

凡急性淋慢性淋無論新久五淋白濁諸症一經服用直達尿道止濁定痛藥到病除誠爲第一治淋之聖藥也患淋諸君請購試之方信言無虛謬〇三日用量定價現大洋一元用六日者二元外埠函購不日寄出加郵費務須掛號封口蓋章詳開住址

遼寧大西城門外電車站　英美大藥房謹啓

風濕骨痛藥到病除

茯苓精功能驅風祛濕舒筋活血所有筋絡中含蓄的風濕毒氣莫不被其排除淨盡患者自能血活痛止行動自如

茯苓精定價每大瓶現洋二元　小瓶現洋一元

瀋陽各西藥房皆代出售

大西門裡　寶康藥行謹啓

遼張對北方拒絕參加歟
東北態度仍然中立

(南京七日聯合電)張學良于五日向蔣介石致電報告拒絕就任北方政府委員同時向在平之羅文幹顧維鈞湯爾和等東北系要人令即時返瀋一方據在瀋陽之張莘吳鐵城方本仁等報告謂張學良已發出拒絕就任北方政府委員之電報因之張學良決定不參加北方政府完全爲明瞭事實故東北派今後對北方之態度無論表面上之形式如何全繫在顧維鈞羅文幹湯爾和等就任與否之一點

約法起草委員會議
預定十月中公佈實施

【北平七日電通電】汪精衛等七名之約法起草委員于六日開第一次會議先決議起草委員會組織法七條該起草委員由擴大會議委員七名並民間法律專門家六名組成其專門家多數現在南京故在未得其同意前暫時決定不發表名單預定今後二週間以內成立起草委員會其後限定一個月以內將約法起草完竣於十月中公佈實施

桂戰經過
呂競存談話

平訊、第一方面軍總司令李宗仁、特派呂競存、温挺修、及張某三人、北來報告軍務、接洽一切、呂等業於日昨到平、記者記昨在某處晤見呂競存、(前黃紹雄之參謀長)據談第一方面軍近況如下、

當第一方面軍克復長沙時李總司令令各軍向湖南北進攻汀泗橋、適將攻下、得各方報告、謂蔣調鄂贛粵等省大部軍隊來攻湘省、我軍爲保全實力、遂變更戰略回守衡州、敵軍遂三路進迫、自六月二十五日起至三十一日止、激戰衡州附近、是時天氣極熱、給養缺乏、運輸困難、不得已全軍復退回廣西、除少數湘籍軍人逃亡外、實力無何損傷、我軍旣抵桂境、湘軍亦跟踪而來、其預定計劃、粵出平樂、湘入桂林、待至七月二十八日、共黨攻下長沙、湘軍回師進援、粵軍因無單獨作戰能力、亦退回廣東、我軍以此機會不可失、遂於七月底由桂林大寨出擊、八月初滇軍奉蔣令由盧漢率領號稱三師之軍隊(實不過六千、槍萬餘)由百色新州出動、事前滇主席龍雲有代表到梧、說明其出兵目的、一名蔣陳曾給以重金、慫恿滇省出兵、二滇濱衡境困苦萬狀、紙幣充斥、每八元換現洋一元、且雲南大宗土產、無處出售、李總司令以雲南爲廣西隣省、有合作之可能、對龍之擧動、允爲默契、滇軍遂分兩路前進、一由龍州入滇交桂滇交界處、一路入北海(滇桂交界處名爲雅片路)是時蔣復興新規一滇軍取南寧、桂軍攻柳州、湘軍入梧州、滇軍以我軍新由湖南退回後、亦大爲心動、遂向南寧前進、嗣聞湘粵兩軍後退、亦向後撤回、近聞滇軍已與我軍妥協矣、刻下南昭平以上已無敵軍踪跡、我軍現正整頓補充從新編組、一俟編頃有者、即可復出湖北、再入長江、李總司令刻在柳州白(崇禧)黃(紹雄)張(發奎)等、時往來柳桂之間、前敵總指揮部參謀長王澤民、刻因與山桂返滬、予等此來、係向閻總副司令報告第一方面軍近況、日內即行赴汴並各處、或將暫駐該處担任軍事聯絡云、

制定約法根本方針
較南方頗有進步的態度

【北平七日電通電】北方政府制定約法之根本精神決定以左記三項爲中心

一　對于人民付與完全之公權及私權

二　明確規定中央與地方之權限

三　規定保障人民生活

此外從來對于所放任之勞動者及農民之生活有插入擁護之明文意見尤爲可注目之點北方政府係由黨治向法治推移進步之政策與南京政府比較遂爲進步的態度

張維璽部被繳械說

【漢口七日復旦電】駐紡鄂北之五十一師李桂中旅已由李官橋進佔與安張維璽部留守與安兩團完全繳械張之眷屬亦在監視中

共匪軍
又射擊英艦

【漢口七日電通電】據沙市七日午前十一時來電共匪軍再暴逆襲已于六日夕刻迫近沙市郊外日僑全部于午后七時避難於軍艦熱海號中全市極呈動搖警戒甚嚴英艦勒特巴德號向沙市航行中在離沙市六英里之下游地點由左岸被共匪射擊

日本八月
對華貿易額

(東京七日聯合電)據日大藏省發表本年八月中對華貿易額如下(包含關東州香港單位一圓)

輸出總額二八、四九九、〇〇〇

輸入總額九、九一一、〇〇〇

計三八、三一〇、〇〇〇

較諸去年同期輸出減少一千八百八十三萬四千圓輸入亦減少五百四十七萬一千元至自本年一月以來之出超額達四千九百五十一萬四千圓較諸去年同期實減少一萬萬三百十八萬圓

寧軍襲擊開封戰略
其別動隊渡河西進

【南京七日電通電】中央軍于五日發出空前總攻擊命令由隴海平漢兩路向鄭州進擊一方以蔡廷楷之第六十師蔣光鼐之第六十一師及獨立第三旅爲隴海線方面之別動隊由東明附近使之渡過黃河西進策畫攻擊開封後方參謀長楊杰五日赴徐州任隴海線方面指揮

印度和平調停失敗

【晉納六日聯合電】曩者東奔西走力爲印度和平解決之薩曾爾夏耶耶卡爾氏日昨關於調停失敗之原因發表聲明其中所堪注目者爲阿文總督先時言明印度政府無以國民議會派所主張之印度分離問題在本週之圓桌會議席上公開討論之權能結果國民議會派以爲印度政府已無何等誠意竟衛中止交涉

北方政府成立後先倡和平政策傳說
南北暫取分治合作之制度
召集國民會議解決糾紛
(北平特派員)

南北戰局、除局部衝突之外、全局入於沉寂之對峙狀態中、北方軍隊旣難飛躍長江流域以乘雄威、南方軍隊亦無力量將北方軍隊完全制平以快心欲、各有難期進展之弱點、時局前途遂由砲火連天活躍之幕、變成打不倒推不跌相峙互守之局面、閻馮以下各將領、咸感覺武力之不足以持久、實行新戰略、以逸待勞、滿冀將來形勢之推移、再圖最後之奮鬪、輙引以爲憾者、即缺少號召力之正式機關是也『軍事失敗、政治補救』閻馮汪今後不言而喩之施政徑途也、偶然迴憶新戰略甫決之時、和平之神、曾有一度之呼籲、奈因彼時南北比較、此方缺少政治樞紐、爲國衛機關、對等議和之地位、勢難當選、論理言勢、豈肯甘居附庸降心相從哉、和平云云、曇花一現、進旣不堪戰、退則以守、但戰事中之守、原係暫局、必當講求『可以久守』一種永遠之方法、不然前途變化無窮、對方豈能永久承認其守乎『議和固然甚好、惟須研究有效之方法』此政府之所以提前制造之原因者也、

議和之前提、急遽赶造政府、其中含有分治合作、藉得平等光輝之資格、機關旣立之後、倘有所需要者、折衝樽俎之人材耳、故以集中人材爲號召、極力拉攏顧維鈞湯爾和羅文幹等三人入閣、備爲折衝之用、況且東北曾有『速息內爭』之表示、縱然東北背作調人、亦不能袒護任何一方、蛛絲馬跡、顧等與東北有點關係、借重之處、誠不少也、就南北之軍械財源而評論之、北固不逮於南、惟兩廣鐵軍之出沒無常、兩湖共匪殺燒淫虜、種種環境之壓迫、武力迷夢、實受重大打擊、卒難不顧一切放手做去、雖然、此方之弱點、則又非僅兵甲之不堅利、財政之不充足、所能概括之也、軍權之不劃一、確爲行軍者之所大忌、互相觀望、半載殊鮮成績、好在各將領腦海裡默然間尚存有『北洋團體』歷史之舊誼、兵士們纔不滿有『南方人征服北方大家沒有飯吃』之拙想、臨時鼓勵、尙肯賣死力氣、不然每兵發子彈十餘顆、支持半載、最後勝力全靠青龍大刀、寧非笑話乎、南方既然各有外籲中乾之背景、爭持復爭持、因循復因循、最後之一幕、結果終恐越不出『議和』之一幕、爲結束北伐南征之徑途可斷也、議和之範圍、當下言之未免過早、但就大體上立論、議和之先決後果、恐逃不出以下之兩三種原則、

一、南北維持双方現有之地盤、暫行採取分治合作之制度、

二、政治之糾紛、成付諸國民會議解決之、

三、黨中之爭持、由黨員自行整理、總期黨政分清、

惟據某要人談、組織政府之宗旨、表面上雖然與寧府成立遙遙相對之台面、政府之目的、群黨以和平爲歸宿、相信政府正式聲明、首先之第一幕、(南北和)之喜報、必高高揭櫫、委人向南方實行講和、苦思並非統交國民會議討論之、黨務處黨員自行清理之、期符國是由國人解決、黨務由黨員整理之意云云(六日發)

共產軍又逆襲沙市

【漢口七日電通電】向沙市逆襲之共產軍係由漢水流域沙洋進出之共產第六軍別動隊現在曾向漢口行營電請增派援軍在沙市之中國官吏全部避難

顧維鈞談話

北平訊云、外交部長呼聲最高之顧維鈞氏、因此間政界方面迭電邀請、特於今日上午十一時十五分、由北戴河翩然來平、其夫人未同來、偕行者有比國公使、茲將車站歡迎盛況及與汪精衛會晤情形、詳述於後、北平方面在今晨九時條、接天津電話、謂顧所乘之第一〇二次快車、於晨七時許由津開車、大約十時許可到、在十時三十分、汪精衛代表曾仲鳴及陳公博、羅文幹、楚溪春、王錫符等均到站歡迎、該次車於十時三刻進站、顧所乘者、爲頭等車之第一輛、顧服麻呢西服、左臂纏黑紗、呢帽、面色稍黑、已不似昔年之豐滿、但笑容可掬、下車後、向歡迎者頻點首致謝、並握手爲禮、顧首向陳公博問汪精衛之居處、陳操英語答之、汪代表曾仲鳴即出汪片、代致問候與歡迎之意、顧答下車後、顧與某君同乘汽車、並正陽門、由東交民巷向東駛去、當顧在車站時、本社記者與之談話、茲錄其大要、

問　顧先生此次從何處來平、

答　本人久居北戴河、此次係由該地來平、

問　顧先生尚擬再往他處否、

答　在平稍有勾留、擬日內仍返北戴河、

問　顧先生此次來平、有何任務、

答　本人此來、並無任務、第一、因離平已有兩年餘、舊友在平者甚多、特來看看、第二、因小孩擬在平讀書、特親來選擇一個相當學校、

問　新政府中之外交一席、各方推重顧先生、先生能屈就否、

答　關於此事、殊非短時間所能答復、實爲抱歉、

問　顧先生在何處下榻、

答　此來係暫局、故擬借居友人家中、

問　顧先生今日是否即與汪先生會面、

答　本人在友人處小作休憩、即往汪先生處會談一切、

談至此、即匆匆出站而去、先是、汪知顧將來平、特於午間在宅內備宴、爲顧洗塵、並約請新由太原回平之賈振汝霖、郭泰祺、趙丕廉、陳公博、羅文幹、曾仲鳴等作陪、顧於十二時到汪宅、由陳公博曾仲鳴陪伴與汪會見、就黨政問題、略有論列、引爲快慰、移時入席、二時許始散、

三多明各風災激烈
發生死者二千傷者五千

【三多明各斯六日聯合電】此間風災甚慘多明尼斯共和國官民現在協力救助災民美國及其他各國亦均援助救濟惟交通梗阻不易開通食糧醫藥診師之運搬均依飛機爲之幾無急遽進步加以因洪水故墳墓之古屍體漂流水面現集此屍體燒棄自來水亦斷市民苦飲料水之缺乏有發生惡疾之朕兆至家屋被害程度此間家屋一萬戶中幸免倒壞者不過四百戶三萬人民無屋可居死者當達二千人負傷者五千人其負傷者之三成均屬重態幾瀕於死現在倒壞家屋下陸續掘出屍體損害似頗鉅大

日本失業人數激增

【東京八日聯合電】因財界經濟衰況事業不振失業者現在推定數達卅七萬八千人再加歸農者及其他超過百萬人自昨年五月迄于本年五月增加十一萬人至失業問就中尤以由自由勞動者失業起因中樞產業破綻轉致熟練勞動者失業一年增加七千人而更在激增情勢中惹人注目政府非募債主義遭一大打擊是反對黨之策動與一般輿論同時相當趨著惟政友會對上項實擧示如左

一、爲改修道路修築港灣等發行公債

一、政府非募債主義爲轉嫁救濟於地方自治此應作爲國家事業國家事業爲救濟失業同時關於施救法廢疾者不能勞動者應分別救濟

明年度減稅額概算

【東京七日聯合電】縮軍剩餘金財源用途爲充當減稅及海關補充計畫之用因海軍補充計畫尚未確立故減稅程度不能明瞭因之大藏省暫將縮軍剩餘財源除外暫定一切常年度歲入之主稅局詢故主稅局最近調查縮軍剩餘財源中充當減稅限度及其範圍關于減稅範圍以營業收益稅砂糖消費稅織物消費稅清涼飲料等明年度減稅推定額約三千萬元

日本政局最近觀測

【東京七日聯合電】日下政局關連樞府審議倫敦條約異常緊張政府立於相當離局在野黨政友會與樞府一部貴族院等相策動適進倒閣運動現各方面之政局觀測如左

貴族院觀測　在上院內政友系議員觀測在政府不滿樞府審議過程以非正式聲明攻擊樞府樞府否決條約乃至關於統帥權附以警告自當理言之總辭職爲當然之事然現內閣負擔政權或咬定不捨亦未可知彼時財界問題及其他等認爲迫近於發生政變但全體意爲有政府斷然排除樞府攻擊之觀測惟依豫算編成及失業策等對于政府之苦境表示憂慮

政友會觀測　政府與樞府正面衝突爲招來內閣瓦解縱得脫離樞府因豫算難以編成招來政策破綻有不得已實行總辭職情勢無論如何民政內閣除瓦解外別無他途故對以條約案爲總辭職之理由似期再起之機會時期當在九月末乃至十月故近來正在進行倒閣

馮玉祥亦懸賞激勵
兩軍大會戰之時期

【北平七日商通電】馮玉祥于五月發出總攻擊命令並佈告懸賞捕獲蔣介石賞給二百萬元捕獲何成濬何應欽劉峙等賞給二百萬元其戰局由許昌臨潁間向東部戰線波及杞縣方面兩軍大會戰時期當在十日前後

中國海軍留日復活

【南京七日聯合電】據南京政府機關之中央通信消息此次南京政府與日本海軍當局間成立關于中國海軍學生留學日本之中日海軍協定十條因之多年中止之中國海軍留學生制度復活

津浦路損害
物質營業損失百卅萬
客貨機車幾全供軍用

濟南訊云、津浦路局長孫鶴皋、車務處長余序、鐵道部視察專員陳滔等一行、來濟視察津浦路損失、已誌前函、記者今訪余府於車上、詢以津浦路最近情況、余氏談述甚詳、誌之如下、

戰後損失之概況　此次觀察結果、見本路滕縣以南、無甚損失、滕縣以北、如曲阜、南驛、兒村、大汶口、泗水、小汶河、大佛寺河、石店河各鐵橋、均被敵軍破壞、而尤以大汶河與泗河兩橋、破壞最甚、泰安道乂、係十二號最佳者、亦被破壞、其他站房器具、損失亦多、以界首站爲最甚、且站家有物品、蕩然一空、按計此項物質損失、約値三十萬元面黃河鐵橋損失尙未查明、營業方面、截至今日止、約損失一百萬元、共計一百三十萬元左右、

車輛之巨大損失　去冬浦口之役、石友三帶去機車二十一輛、客貨車三八七輛、唐生智叛變、損失機車二十八輛、客貨車四百五十輛、現在因軍事關係、歸運輸司令部支配之機車二十七輛、客貨車六百輛、歸路局支配者、僅有機車七輛貨車二十輛、客車三十五輛、兗州濟南間、尙有機車七輛、客貨車一百餘輛、多殘缺不堪、濟南以北、本路尙有機車二輛、一列平浦客車、一列普通客車、二十餘輛貨車、聞現在北段歸敵方路局支配者、有機車七輛客車二十餘輛、貨車六七十輛軍用車數目不明、

營業狀況與收支　截至今日止、本路僅有浦口兗州間、每日開行之一、二次客車兩列、同日開行之二〇一、二〇二次車兩列、而一、二次車、尙須時常運少數傷兵同浦口、每日收入不過七八千元、每月不過二十一萬元、而開支每月須二十八萬元、收支不敷者七萬元、若通車到濟、每月開支須四十萬元、收入仍不足三十萬元、不敷仍巨、計劃軍隊方面、如能撥回八列車、以濟貨運、則每月可增收九十萬元、出入相抵即有盈餘、但能否辦到、尙無把握、

將來之整理計劃　本路千孔百瘡、整理談何容易、目前治標辦法、先向各軍接洽放還車輛、以維客貨兩運、局長此來、即爲與韓總指揮磋商此事、根本整理、非戰事解決、無從著手、損壞之橋梁、必須於明年夏季以前修妥、以免水大無法收拾、黃河橋破壞程度、尙在不明、擬與軍方接洽、明日先往觀察、能否辦到尙不可知云、

孫鶴皋氏之談話　今日記者訪津浦路局長孫鶴皋於津浦車站、據談三月以來、本路因戰事關係、貨運全停、奄奄一息之一、二次票車、與平浦通車、亦賣票甚少、路局借貸爲生、已負債八十萬元、長此一往、前途不堪設想、現在最大毛病一爲車輛大半供軍運、客貨運幾至全停、一爲在此軍事時間車上亂秩序、路局無權稽查、不免有共黨匪人混迹其間、昔日前新修理之頂橋枕木焚燬、將以前拆下之橋、原有材料運回重行按置、即可修理尙不甚難、但橋之北首尙有晉軍、將來彼退却時、如再破壞則修理甚難云云、

趙戴文抵平

【北平七日復旦電】趙戴文(七日)由石家莊北上本晚抵平

縮軍條約澈底聲明
美統領及日英首相無電放送

【東京七日聯合電】日前美國首倡英國贊成由日英美各國首相大總統在各本國利用無線電話交互對三國國民爲澈底倫敦條約之主旨交換使命現向日本政府提倡觀測結局當能通過昨日命遞信省調査日本現有設備可否交換使命嗣回答英美如出以好意則爲可能現已着手實驗準備

【東京七日聯合電】關於美國大總統日英兩國首相在倫敦條約批准交換後以無線電話交換使命已命令作具體的準備電務局調査結果關於時差與英國差九時間與紐約差十四時間此點協商後英美由舊金山放送在平磯接收以有線電與放送局相連接日本由檢見川向舊金山放送爲適已定自本月末即行實驗

阿根廷共和國革命

【阿根廷不宜諾斯艾利斯六日電通電】阿根廷革命益呈險惡革命派首領爲烏利班將軍率領軍隊四千於六日進迫首都不宜諾斯艾利斯然政府所部軍隊拒絕與革命軍交戰竟揭白旗乞降革命軍歡呼入城至警官隊迄最後頑強抵抗革命軍數次激戰死傷者頗多並聞於五日逃難避匿於某房屋之大統領愛里哥稷恩博士現在行踪不明此外其他政府大員均未抵府視事

列寧與甘地　(八九)
非烈布米拉原著　邱佳意譯

甘地篇　(一六)
對被壓迫者之同情心

瑪哈特厥人格中一最顯著特性、爲其無限之同情心、據目擊者所談、甘地屢次不嫌寺院石階爲街路塵埃、坐於癩病患者之間、以自 衣拭彼 等之腫瘍、又超越階級之所有規則、親自對一發人代行細帶彼手、如此眞正同情、充分証明瑪哈特厥拒否人生之外面的歡樂等眞意、至彼之禁慾主義與瑜伽教信徒之自我的熱心、絲毫亦無共通點、緣彼拒絕地上之福利及歡喜、蓋不但爲彼自身、且爲所有被遞奪權利者、受辱視者、其間之內心深重一致協同之表現耳、

甘地之唯一衣裳爲粗大之手織綿服、此服爲賤民之衣、彼爲使無論全印度之何人、在瑪哈特厥之前、不用恥其貧窮計、特着此賤民衣服、彼爲拭清依賤民之強制的斷食、彼良心應感之罪—精神的重荷—計、自發的行斷食、與最苦於窮乏之人人、一其運命、實與佛陀相同、世界之痛苦、示彼以無上之悽慘繪畫、一旦目擊悲慘之事、則彼絕不忘其悲狀、是以彼擧全力救濟沈於苦腦深淵之人、

幼年時代對彼心與莫大激動之感銘、定彼思想之全樣式、並永久決定彼之行動方針、甘地陳述所決定將來發展之幼年時代之一大經驗、「一」不接觸者(屬於特殊階級)烏卡者常前來掃除甘地屋次間母以何爲不可接觸烏卡、又何爲禁余接觸烏卡等疑問、若余偶然一觸手於烏卡則立刻被命洗滌、余雖率直從之、然對於不接觸者不被依宗教承認其權能、且其承認一事、實屬不可能等節、不得不徵笑而表示反抗、余爲遵重義務之一從順兒童、惟關於此事、於不失尊敬心之範圍內、屢次與兩親互爭辯論、余對母親告語以母意雖以與烏卡之內體的接觸爲罪、然此意見實可謂錯誤謬語等情、

甘地初次意識一般定爲印度賤民永久的命運之實屬非道、蓋爲此時也、彼甚感心魂苦惱、漸對於如要求如此非人道之彼兩親之信仰心、生挾疑惑、因之開始研究他宗教、暫時如彼自身所告白、迷惑於選擇印度教與基督教之何方、極力研究而又研究、結果、卒恢復其心之平衡認識救濟非依印度教不可能、但至『不接觸』教義、仍然認爲『印度教之極大汚點』、絕不能對於將追放多年同胞於印度社會外、表示一致、終到達結論、即不接觸絕非眞正印度之重要部分、據彼所寫曰『余不知可擁護保存不接觸教義之論斷、余不躊躇斷乎拒否可擁護惡制度之奇怪聖典、縱爲任何權威、若抵觸嚴肅理性與良心命令、則立刻拒絕之、凡權威唯於使用於理性之場合、能助援弱者、使彼激昂、惟倘若一排除嚴肅理性之場合、實使弱者墮落、

彼以改革者的大膽、苦闘若能証明不接觸之爲印度教根本概念、則對印度國民即當勸告宜改宗於回教或基督教、彼堅信賤民無公權非爲宗教所承認、其實爲『惡魔』所後者』『惡魔常引照聖典、雖然、聖典爲不能超越理性與眞理、聖典爲純化理性開明眞理之一媒介物耳、』甘地又雖信威達之神聖權威、然不爲其文字所捉彼、極力指摘宜取採其精神、說明崇高且勇敢之總和即純潔神教之威達精神應當不能要求賤民之壓迫與隔離、(未完)…

寧軍飛機轟炸鄭州

鄭州訊云、蔣軍飛機連日來鄭、專對市內繁華街市投擲炸彈、係實炸殘鄭州行計畫、支(四日)午前九時、來飛機三架擲彈十二枚、四枚落於大同路死傷行人八名、一枚落於美孚煤油公司、二枚落於電燈公司傷工人三名、小孩一名、三枚落於豫豐紗廠、炸死男女工各二人、傷男工童二十餘名、二枚落於市外蜂莊、傷村民六人同日午後四時來飛機三架、投彈八枚、三枚落于郵局附近、炸毀民房十餘間、死六人、傷七歲幼童一名、四枚落於福壽街喬家門各處、炸毀民房五十餘間、蔣機所携炸彈共三種、一種係德國出品、入地甚深始炸、威力圈較小、一種係美國製最新改良炸彈重量一百二十磅至二百磅、着地即炸周圍一米達內行人無幸免者、一種係瑞典出品、質量最劣、常不爆炸、至毒瓦斯彈、僅在鄭州發覺一次、杞縣發覺二次、尙未普遍使用、又蔣軍飛機來時、値其低飛、以望遠鏡觀察、發覺其飛機師多係西洋人、聞美人佔多數、德人次之、河南各界民衆、對蔣濫用飛機、轟炸非武裝之後方都市、民情激昂、將擧行大規模之示威運動、促蔣返省、並發電警告美德政府、不得助蔣殘殺中國人、影響邦交云、

南昌之近狀

南昌訊云、贛省各屬陷於匪窟者、爲日已久、近則愈演愈烈、迫近省垣、幸魯滌平先事預防、早數月即建築環城電網工事、故朱毛數萬之衆、由萬安向省垣進攻未得逞、當朱毛至樟樹時、省軍前方不過六連人、且大半係新募者、後逐漸集中省垣、兵力較厚、然較諸南之兵力尙少、幸卒未成巨災、現朱毛集中萬載株潭一帶、省垣市面、則蕭條萬狀、外縣解款來省者、更加空谷足音、各機關經費動欠三閱月以上、市工務局建築環城馬路、亦因欵無着停工、其他事業之積欠、更不至今始、即如關係全省金融之金融庫券基金、及發行流通券之基金、(即鹽斤附捐)早既挪用殆淨、因外縣解欵不來、收入銳減、而財廳長陳家棟、以剿匪臨時費用、又形陡增、最近各軍政費急待點綴、特於日前赴滬向銀行界商借三十萬元、僅得十七萬元、自係月底期條、其困窘可知、最不幸者省立中等以上學校經費積欠、校長團於日昨赴教育廳質問廳長蔣箓、(一)十九年度學校教育、是否要開學、(二)無論開學與否、請發清十八年度內之積欠、以便下聘書或另謀生活蔣當一一解釋答復、說明江西財政拮据情形、並表示十九年度政府當然要維持開學、不過時間稍緩而已、現在財廳已在設法借欵、不久或有點希望、外間傳說教廳將派員保管各校。絕無其事云云、嗣經磋商良久、蔣廳長乃允一面由教育廳着手整理墟附二五基金、以免被挪作別用、一面即向省府財廳商請先發若干、藉以維持目前開學云、尙不知財政廳將作何處理也、

世界珍聞及其他

記吳秀才之困處宣漢

漢宣函云、吳佩孚居蜀數載、寄人籬下、鬱不得志、孤劍難鳴、近因戰事大起、乃思出川、惟困處漢宣、難望發展、現吳本人仍駐縣立中學校內、所部衛隊、則分駐高小校及新營房等處、前傳吳氏抱病、現已痊愈、惟所部給養、非常困難、每日均係川陝邊防軍駐宣之第二師魏聲華師長、及宣漢地方各機關法團等共同設法供給、每日東拼西湊、困難達於極點、至於出川問題、刻因受經濟影響、恐一時不易實現、日前吳部官兵、有在城中出售冬季衣物者、其困難情形、可見一斑、因之吳氏益復窮愁莫遣、牢騷滿腹、惟不失其秀才身分、仍時以感慨託諸吟咏、亦可謂無聊之至矣◎……圖即吳佩孚

農園之泉 湧出油類

紐約州奧勒安函云、愛珈窩爾達所經營之農園中之一泉、未知因連日旱魃、抑因其他理由、自數星期以來、湧出水量漸次減少、且久水亦欠透明漸形粘固、至最近一日中湧油約有一桶云、

千面郎却乃 現已與世長辭 變來變去空空

八月廿六日之晨、好萊塢發表一噩耗、蓋素以千人面馳譽之明星郎却乃、於昨晚逝世矣、郎之病爲貧血症、廿五日當郎病危時、有二人爲之輸血、手續既畢、郎病稍見起色、醫生亦謂可望出險、一般關心郎氏者、均覺安心、不謂轉瞬間、郎喉際冒血、未及醫治遽爾長逝、郎却乃於未入電影界之前、爲舞台上之名伶、既上鏡頭、以「鐘樓怪人」一片、馳譽於世、並爲其畢生不朽之作、近方爲米高公司攝一偉大名片、未完而病、且已長逝、吾人感悼之餘、深歎眼福淺薄、殘片零卷、僅爲其最後之紀念矣、

記美國詩賊

竊盜下流、君子不齒、而況以詩人自命者、詎美國竟有聞所未聞之詩賊、於未下手前、投以小詩一首、較之吾人所習見之偸書偸畫者、又風雅得多矣、世界之大、誠無奇不有哉、紐約第六十五號街、有大廈一所、其門牌爲十九號、屋凡十層、有租作住宅者、有賃以開店者、故一屋之中、不知若干住戶、數月以來、時有白晝被竊之事發生、居者咸莫悉偸兒之所自來、二層樓上、有克拉克夫人者、設一衣舖、營業尙佳、上月忽被竊去價値五千元之新衣及裝飾品等無數、詢之司閽者、有無可疑之人在門外徘徊、據云、伊之職務在防守賊竊、但此次實未發見行似偸兒之人、且亦未見有挾衣包箱篋而去者、惟事後司閽者之住室中、忽接得若干通知書、其中所言大致不外某日某時、有竊賊光臨、請貯物以待、不勝感盼云云、然屆時並不如約而至、於是司閽乃疑作書者、並非竊賊、或係狡猾之徒、有意作弄者、又第七層樓上桑田君之住宅內亦告失竊、偸兒於竊物後、並於桑君之浴室中、刮垢磨光、作寫意之沐浴、浴後且御桑君之外衣、挾價値一萬五千元之名畫以俱去、司閽者不察、以爲桑君外出、遂任其揚長而去、又司閽者有婦名娜妲麗、亦住屋內、助其夫司偵査之職、某日忽接匿名信一封、內有小詩一首、其意爲『在今早三點鐘時候、我要來見你、親愛的娜妲麗』司閽夫婦接此詩後、即坐以待旦、嚴加戒備、然結果並無偸兒光臨、兩日後、娜妲麗之臥室門縫中、又有小字條一則、又有小詩、惟詞句頗多恫嚇、其辭如下一、『親愛的娜妲麗、我就要來了、請你不要徒事驚慌要戒備一些兒才好(二)你休要冷笑、笑我常說謊、死神已經替我撬開了你的大門這一次却要大大的騷動』偸兒之詩、雖語多恐嚇、然實際上並無被竊之事及至最近始有被竊外衣者、失主爲四層樓上之某號、然書桌上遺有便條一張、上書『區區外衣、僅借一用、想無損於君』然被竊之時候、氣候轉暖、而該外衣、乃隆冬時用以禦寒者、似非時令所急需、衆信必係詩人所爲、因詩人之舉動、往往奇突不可思議、既已自承無損於人、可知其並非出於惡意、則失者亦祇好自認晦氣而已、惟克拉夫人及桑田等因損失過鉅、不得不報警查究然此兼業賊之詩人、果爲誰何、則頗難破獲、經多數人之心力、僅知賊竊係由浴街之玻璃窗中破一小洞而入、至何由入室、則係以鐵絲撬開門首之司潑林鎖、其手段之靈敏則又似爲竊賊慣家之所爲、第每次偸竊、必附以一詩、又似非類下流人士、故此案迷離恍惚、迄未破獲、聞屋主以長此以往、使房客防不勝防、殊非妥善之策、苟不設法制此、則房客爲護愼計、當自動遷居、故已呈請當局嚴行偵緝矣、

賞小櫃五千元 開咖啡館中空前記錄 女招待員受賜大驚

神戶函云、日本神戶市花隅町咖啡館、忽來一類似學生之客人、臨行給予女招待員高花(年十九歲)小櫃紙幣一束、去後、該女招待員點査、爲百元一張之紙幣五十張、共計日金五千元、驚駭之下、即時報告警察、警察調査結果、判明爲大阪府濱寺市著名大地主松田某之子、現爲神戶商業大學一年級生松田某君所爲、警察即時與其家中照會、判明該欵、事前已得其家中許可、贈送該女、因此警官亦吃驚不小、於此高唱緊縮節儉之際、竟有給予五千元小櫃者、可謂咖啡館小櫃史上之新紀錄云、

飛行家之雄圖 越挨拂拉斯峯

柏林函云、幾者先索敦行橫斷阿非利加飛行、且又騎行路司查魯德卿之阿非利加探險之瑞士有名飛行家窩爾忒密特和爾法氏、至今計畫將飛越世界最高峰、喜馬拉雅嶺中挨拂拉斯峰、目下在伯林極力籌欵、查挨拂拉斯山、海拔二萬九千一百四十一英尺、較諸向來之飛行高度記錄、則尙低矮、約一萬二千英尺、故由高度觀之、此項計畫、雖似不甚難行、然該山周圍、高山連峰重疊、幾無飛行機可降落之平地、從而非積載巨量瀛油由遠方飛來飛去、且又冒非常嚴寒不可、此項計畫、依然惹起歐洲人士之最大注目云、」

建議洋服 盡行征稅

北平函云、邇入姓吳名兆公者、頃向上海市當局建議、宜對着洋服者課稅提案、頗惹人注目、北平方面近頃亦傳播此洋裝課稅運動、大受多人之支持、據吳氏提案、宜對洋裝男女課稅年額一百乃至二百元、若實行此案、則有兩得、中國男女漸趨不模仿外人一也、又能抵制外貨並生使用國貨風潮二也、以現狀推測殆鄙地偏持之車夫苦力農夫等、恐漸趨着洋服結領帶爲風之地步、然此案先施行於男子、至婦人爲後、緣中國婦人服裝、異常有魅惑的長處、進而欲着洋服者爲數較少、反之至男子方面、一染洋服則覺洋服之較華服利便殊多、從棄華服進着洋服殊屬多數云云、

千餘架鐘表 作同時揩油

…英國皇室之每年舊例…

英國皇家的鐘、現在又到了揩油的時期了、說到鐘表揩油這件事、本來一件極平淡的小事、但是因爲皇家的鐘、幾乎有一千架之多、所以也就變成惹人注意的一件大工程了、單指溫莎爾堡、就有三百六十架其餘分佈在各地皇宮的、約六百、內有一百六十架、是在倫敦皇宮、在這許多鐘裏面、有的很大、有的又極小、大部份都是價値昂貴、並且還有許多、其式樣的特別、和來源的離奇、也頗有介紹的價値、

皇家的鐘、照例每年要檢査兩次、檢査以前、壞的修理、不壞的也要拿來揩一揩油、出一出新、除掉那修理破壞的工作不計外、單說揩油和對準的工程、十二個人忙着去做、一次差不多要兩個月方才完工、這以一年當中、自然嘛、晚祇看見這十二個鐘表所忙着工作呢、

溫莎爾堡中的時鐘、計三百三十六架、統統都編有號碼、登記在一本很大的簿子上、這種簿子、是歸皇室侍從長辦公處保存的、關於鐘的式樣和來歷、都有很詳細的記載、不但每一個鐘有一張照片、並且那個鐘是放在那一間房子裡、或是那一處遊廊下他都記得明明白白、一找就得、那裡有一架老鐘、還是一百年前的古物、宅和國會裡面那架大鐘一樣、非常準確、得天差不到一秒鐘、並且過風和日暖的天氣、宅的鳴聲、得達三英里外、

溫莎爾堡中的鐘、恐怕要讓那架最小的鐘最爲有趣了、這個鐘、祇有二英寸高、還是英皇亨利八世和安部林皇后結婚的時候、送給她做紀念品的、但是後來發輾轉落入英國政治家富爾波爾之手、等他死後、英后維克多利亞、又花了很多的錢買了去、自此以後、這個鐘就一直保存在皇宮了、最有趣的、就是那鐘擺上面、還刻有同心之結呢、

溫莎爾堡中的日規、現在是已經漆成白色了、但是從前堡中的日規、都是依照那一個用黑色木料造成、並且不用玻璃罩子的老鐘子去製造的、現在總算也改良了、再說到倫敦皇宮的鐘、要碌那黑人頭式的金鐘最老了、一個眼睛是報告鐘點的、還有一個眼睛是報告分數、這是一個法國品、還是路易十五世時代製造的、到現在差不多有兩百年了、

喬治三世、曾花了二千金磅買了一架非常美麗的鐘、安放在倫敦皇宮內、而該鐘一年的修理費、倒也要二百金磅、此外還有一座共鳴鐘、其機械的奇巧、誠屬不可多見、那散德林汗宮的鐘、較之外面的、常快半句鐘、這是因爲當年愛得華皇在世的時候、什麼事情都不喜歡慢、在國會沒有實行那日光節約(夏季將時計撥快一小時之謂)的計劃三十年以前、他就用那半日光節約的法子了、歷代以來、相沿成習、於是散德林汗宮的鐘、也就比較要快半個鐘頭了、

世界汽車戰將 愈演愈烈

自美國人高築關稅壁以來、世界市場競爭最烈之事、莫如汽車、因汽車之製造與銷行、向以美之魄力爲最大、方今全歐數十國、旣欲聯合一氣以抵制美貨、則美國人必將盡其全力、以求推廣十百倍之汽車銷路於中國、觀夫七月十日國民新聞社電訊、本年十月美京第六屆國際道路協會、東道主對外國來賓、招待何其優、設備又何其盛、詎知美國汽車廠家希望、對外發展之非常急務上之宣傳、雖不能如美國人之起勁、然以出品較美爲廉、恐亦須盡力設法、以向中國廣招徠、中國今日所最缺乏者爲交通、有此歐美兩洲間之對華營業競爭、如能挾相當之條件、相機應付、利用外國而不爲外國人所利用、或者能以低廉之代價、享受物質文明之嘉果、且處此金貴銀賤之時、外國汽車、斷難脫售、必須盡在本國境內之工廠、雇工裝置、庶足以免金錢轉換之糾紛、此舉爲中國人計、正可因中外之合作、造成有技術之人才、養活無數之貧民、而爲世界各友邦計、中國能培養民生、間接即爲加增國內人民對於外來機器之購買力、深有合乎國際經濟彼此息息相關之原理也、記者汶月以來、綜觀全套、覺今世界各國之汽車事業、(未完)

愛災 威廉車中偶覩男女接吻 機輪誤操竟致顚覆負傷 繼向法院提起訴訟要求療費 居然勝利得了一萬一千美金

加利佛尼亞州斯拖克敦函云、此間住人朱理安威廉、於某日旅行中、汽車俄然顚覆、不幸負傷、然此原因、當時該車中、另有一對男女客人、該男女在車內大形戀愛綿緜、卒互相緊抱、接吻一番、司機生睹此接吻一幕愛劇、即呈恍惚自失、一時誤操、瀛車竟致顚覆、威廉之傷即爲此時所負者也、於是威廉竟向法院提訴、該一對男女判決結果、威廉勝訴、由該男女交出治療費及其他計一萬一千七百八十三美元云、

生乳奇藥……人造乳

主

(2)

遼寧永年西藥房監製

商部註册 露芝商標 馮氏戒煙丸 天津

中央衛生試驗所化驗全國、禁煙委員會張主席題贈(除惡務盡)

天津特別市 展覽會特獎(一百分)▲社會局出示保護▲直隸省長傳諭嘉獎▲山西省署核准備案▲天津警廳化驗註册▲太原警察出示保護▲漢口警察局核准備案▲上海商會給詩獎

此丹專戒鴉片海洛英嗎啡紅丸等毒及鴉片煙癮輕者一付用八天重者三付分兩星期用均能和平不吐不瀉痛苦毫無並於不知不覺中將癮斷淨且飲食驟增精神煥發、已呈各省官廳化驗註册復經天津煙台濟南河間黃縣沙河安國昌黎無錫宣化涿縣紹興等五十七縣毒會試用成效卓著戒除者已指不勝數收到各處謝函證明書▲前會選日在天津各報披露每付僅收回藥本現洋一元本堂爲輔助拒毒起見如蒙各縣拒毒會函購者價目尤格外克己以濟世之心外埠函購加寄郵費八分或用郵票一百十三分替代

本堂發售此丹已歷六十三年非假冒市上藉廣告售假藥騙錢欺人者所可比擬是以本堂備有影印功效證明錄請將此廣告剪下附郵票二分寄下即奉閱

益世保胎膏 專治婦人小產滑胎一症神效異常每百發百中四貼一元

總號 天津法租界天祥市場二層樓上 峻芝堂

分號 ▲招請外埠經理處 遼寧經售處天津西馬路宣講所前九十四號蘭巴行經理 哈爾濱道外正陽四道街口歐陽新藥局

瀋陽電影院 四經路 七緯路

九月七日至八日(星期日至星期一)開演

倫理教育警世佳片

覆水難收

女明星白連師主演

吾國京戲馬前潑水一劇童子皆知矣彼馬前潑水一劇潑水者爲男此覆水難收一劇潑水者爲女彼馬前潑水一劇有苦情此馬後潑水一劇多笑話已看過馬前潑水者不可不看未看馬後潑水者更不可不看

日場 五時一刻 票價 四角 六角 一元

夜場 九時一刻 票價 一元 一元五角 二元

星期六及星期日日場五時一刻加奏音樂票價與夜場同星期日下午二時加演一場明月歌劇社音樂歌舞大會倫理鉅片四子從軍不日演開

南洋表行

遼寧城內中街電話七七七號

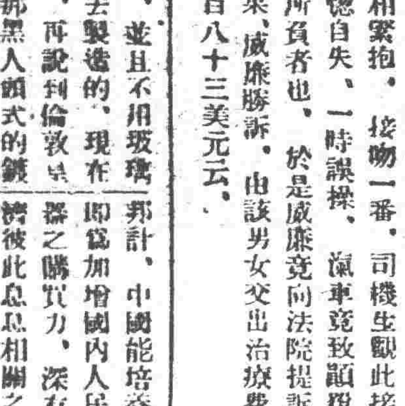

馳名鐘表 一律齊備

新到國產茶晶水晶各種金銀手表懷表

特別克己

貴客光顧 無任歡迎

婦科三寶 紅緞子仙膏 帶藥暖宮丹 調經養血丸

以上婦科三寶係金勃先大醫生家傳秘方經驗數世活人無算紅緞膏專貼婦女經脈不調月經前錯後赤白帶下淋漓崩漏經行腹痛色氣不正腰腿痠痛子宮寒冷下部抽痛久不孕育腰疼心跳經閉經枯乾血癆症面黃肌瘦少食無眠午後發燒癆嗽咳一切心忙無論如何難治之症或經多醫不效者將此仙膏貼肚臍一張百病俱消無病常貼此膏舒筋活血退風散寒種子調經可奇效聖藥也內服調經養血丸善治氣血虛弱腹中痞塊肚腹疼痛四肢倦怠骨蒸發熱氣短咳嗽以及婦女百病無不療起死回生之教凡婦女患病無論輕重早有新者如能外貼紅緞仙膏內服調經養血丸則百病若失氣血充足身體康健可得子中藥趣也紅緞子仙膏定價大貼現大洋四元中貼兩元加料每貼六元仙膏現收半價紅緞子仙膏一料大洋四元丸買紅緞膏一貼者奉送帶藥一付 哈爾濱道外十五道街金勃先藥房啓

育腎賓及婦科三寶紅緞子仙膏代理處列下

遼遼安大大公四開開開鐵遼千千千本鳳普普金洮洮洮洮遼通通開吉吉遼
寧寧東連連主平原原原嶺陽金金金溪城蘭蘭州南南南南源遼遼通林林寧
大震站 華德嶺街 藥藥藥 店店 濟大
成泰恒德泰記三天德同德福義德信榮春大康志志和善德永德大德大德東生生
藥報濟順藥全合德祥源泰合和泰仁盛興德德義義發和慶茂泰來聚泰升藥藥
房館堂成房棧公堂厚廣臨盛堂興堂泰堂堂記成成順常仁元順當成厚達房房

吉長長營營黑黑法錦錦錦西東西山海新新彰義錦北北朝溝北北江江江濱
林春春口口山山庫縣縣縣豐豐安城龍立立武縣縣票票陽帮鎮鎮省省省江
中耀長 中 子 屯屯 廣子同同 中同
文西廷生洪西合裕永延福天東積積永復德慶徵永同福厚濟廣德生德育西昌
生藥藥春藥增和盛壽隆生順盛盛和興慶泰源泰盛聚德藥生藥藥滋生藥藥
堂房房堂房盛堂德堂永堂興隆盛久昌昌久增居祥福房永店店盛堂房房

雙海張農德扶大寶榆五佳海海綏海林攸寧綏下一盤新阜阜平平遼拜拜塔
城倫家安惠餘賚縣樹常木倫倫化站綏安化九面石民新新泉泉中泉泉子
溝 斯 文 芬 台 坡 城
世久德德萬慶增榮延福大錦錦錦成福大和世德福永長泰孫永慶順世增
昌逢泰泰增昌順隆益聚德和和和藥增和發德和興成盛春盛義昌盛一順
增長增增福盛興久堂長長盛隆房泰堂東長鈺順公鑫源永堂隆福堂玉

拜呼克嫩訥訥訥泰泰依海綏慶海嫩青鎮嘯開洮西集西巴扶海熱凌烟佳哈阜
泉蘭山江河河河來安倫稜城倫江岡東榆魯源集 縣 彥县拉河源 山 爾新
和 蒞 長 長溪爾 廣 濱
錦德德裕德錦華同發興久東和和峯慶德德泰裕和發 發育生洪萬 春 春春
和興興順泰和美和藥發途發盛發藥成益益和盛發藥 藥升順富育 藥 和芝
盛恒祥恆成盛益與局同長徐與恒房祥仁恒祥號福店 店慶堂興堂 房 堂堂

無慮購買請將欵滙至哈爾濱金勃先藥房原班回件不誤 遼寧總代理處小西關祠堂前 大生藥房

育腎賓

▲政府化驗許可▲各處官廳立案

●補腎壯陽●功效非常 ●蔘遺滑精●第一奇方 ●白濁淋漓●陰萎早洩 ●因色所傷●腎虛腰痛 ●添精種子●服之最强 ●益壽延年●轉弱爲良

▲第一老牌 ▲補腎聖藥

育腎賓

先天不足 後天虧損 青年早婚 房勞過度 蔘遺滑精 腰膝背痛 四肢無力 陽萎不擧 擧而不堅 交不耐久 房事早洩 精液缺乏 子嗣艱難 腎囊潮濕 夜多小便 精神不振 頭暈目花 心跳耳鳴 夜不安眠 飲食無味 飯量大減 諸虛百損 勞傷咳嗽 日久白濁

定價每盒現洋一元二角 六盒現洋六元

主治

人之生也○未有斯身先有此腎○主於藏精是爲作强之官○故腎氣充足則身體强健○若青年早婚老年虛弱○爲情慾所累或手淫或房勞經衰弱敗○以致蔘遺滑精陽萎不擧○交合不歡臨房畏縮精關不固交不耐久等症生陽○果不藉藥力以營養補救○則後患何堪本行有鑒及此特製育腎賓聖藥○專醫腎病此藥能滋陰補腎壯志安神開胃健脾却病養身○凡男子陽關不固交不耐久等病○服後精神倍增陽道雄健此藥性質和平○四季可服○絕無發熱下火之弊屢蒙歐美各醫學博士推獎贊許○認爲補腎之第一良藥○又經北京內務部化驗立案○育腎賓品名備案專用以防假冒○無病常服能令精神充足飲食加增滋潤肌膚○美容顏壯筋骨○補虛除堅陽道○極精益髓種子廣嗣○永保健康○終身無虧腎陽萎之虞凡由腎虧後所得各症○服此藥均有特效○服一盒有一盒之效服一打有一打之能却病延年○堪稱第一無二之聖藥也○非普通市售之興奮宜淫遺患諸藥可比○幸新注意總發行哈爾濱道外十五道街金勃先藥房

婦人賓 由男子之精女精結婚以後定然生子此天地間之至理也但往往有婚後數年其妻子仍未受孕者推其原故不能盡咎男子身體極壯而婦女氣虛損所致故雖三妻四妾亦終的無一兒者此則由於女子之經血不調或子宮寒冷而不能受孕以上二者均非家庭之福

育腎賓 專爲補腎之聖藥非同凡品性既不寒不熱而功能養陽滋陰提也本藥房經傳之陽固本有拯治病拯病養身凡患腎虧(陽萎)(夢遺)(滑精)(腰膝背痛)(子嗣艱難)以及(青年早婚)(房勞過度)(見色即洩)下元虛寒白淋濁濁等症服此育腎賓聖藥自能添精種子益壽延年

紅緞子仙膏 ◎女子年老年服恢復青春少年服强精健腦如君不信請試便知 此膏專貼婦女經期延長經來腹痛或精來先期而至或後期腰腹痛疼或白帶白淫帶久不孕孕屢患小產等症均有特效 三寶調經養血丸兼用帶藥暖宮丹以及內服調經養血丸

李長祿玉照

瑞有氏大醫生 黑色補丸功效

Black Tonic Pilus Treatment Specific

瑞有氏大醫生研究有年經驗宏富所含各藥效力偉大而性不猛生精補血而體不燥强筋壯骨固本扶陽使男女生殖器力增加對於腎病可稱全球無二之補劑也發行以來經中國政府化驗註册特許專賣又經中美英日國醫學博士證明各大醫學士醫院均皆贊賞認爲補品之聖藥扶陽之良方也(主治)男女貧血五勞七傷氣虛咳嗽先天不足後天虧損房勞過度少年破身太早手淫過度見色滑精思慮過度夜夢遺精腎囊潮濕常出涼汗精冷精清子嗣艱難自汗盜汗陰莖短小陽萎不擧擧而不堅不久房事早洩腰腿痛疼形容枯瘦小便夜多年久之白濁或婦女之白帶及年久不受孕凡由腎虛發生各症服之非常有效强精固腎如無病常服體質强壯精神充足永保無腎虧陽萎之虞以免早老貧血體衰之患如患腎虛陽萎之人早一日黑色補丸則早得一日全愈矣此藥性質和平功效甚速四季服之合宜毫無流弊效力偉大百發百中服一瓶有一瓶之效力服一打有一打之功能如能常服諦活百年不啻甘露靈芝亦可稱爲救世聖藥患病者購服一試方知言不謬也

每盒一元半打五元外埠函購郵費在內

特製黑色補丸每盒三元半打十五元

總發行上海英租界福州路八十二號瑞有氏藥行

分發行哈爾濱道外正陽街西頭瑞有氏藥行

發行遼寧大西邊門外西南電報局東

瑞有氏藥行

分銷處遼寧小西關祠堂分駐所對過 大生藥房

黑龍江省軍械廠李長祿先生來函

瑞有氏大醫生鈞鑒敬啓者敝課讀之時因向學心切朝乾夕惕奮始克終未敢稍懈以致腰脊釀成麻痛目昏神迷於所學時有遺忘之虞加以不時滑精以致房事過度而腰脊益爲疼痛神目益爲昏迷記憶益爲懦弱遂四出延醫診治然皆罔效無濟逾三年修業期滿供職於卜奎軍械廠於公餘之暇得閱盛京新聞載有大醫士所製黑色補丸主治腎虛諸症遂奉函購索服一打後則腰脊漸愈繼服一打則目明神清記憶健强腰脊永不疼痛滑精惡症力除根跡竊思宿久之症得以力除賤軀得以復活皆大醫生仙丹之恩賜也眞所謂華陀之重生甘霖之下降也敝無可以報僅奉蕪函小照登諸報端藉感厚德伏乞恩師哂納並祝醫祺 沾露人李長祿鞠躬

秋韻

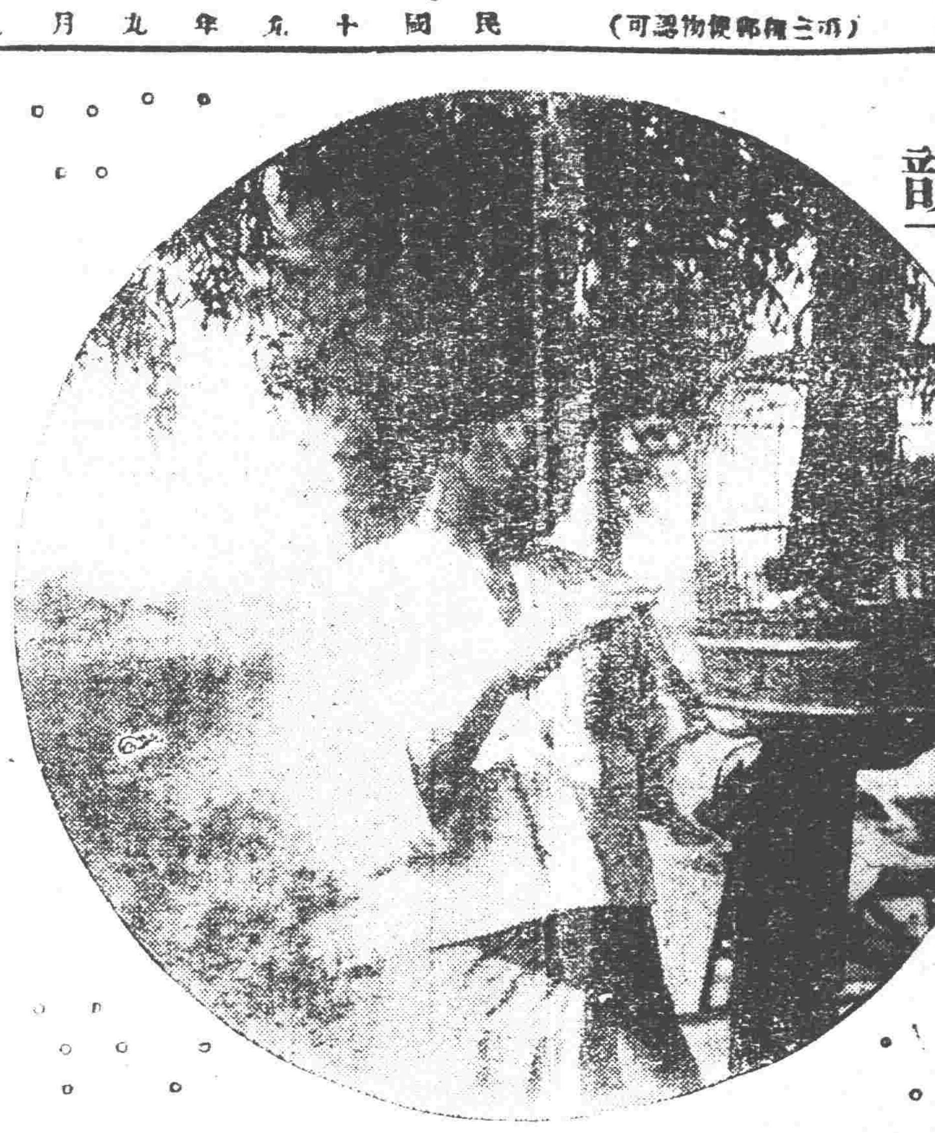

東鐵借欵事有成立希望

哈訊、東鐵自前向遠東銀行進行交涉臨時借款三百萬元、迄于本月末、有協定成立之望、華側銀行、以爲遠東銀行、雖有餘資、對此借款、果否出貸、尚屬疑問、如通融哈洋百五十萬元上下、當能辦到、

顧維鈞返瀋

新被北方政府擬定充任外交總長之顧維鈞、前由北平歸瀋曾在北戴河下車、茲聞顧於六日已返瀋陽、爲組織政府之事與當局有所接洽云、

危道豐湯爾和 奉召由平回瀋

（復旦社北平七日電）危道豐湯爾和奉召歸瀋（七日）赴瀋

晉方新戰報 高劉一致攻韓 南軍客將辭職

晉閻駐瀋代表、及務署頃接到閻馮前方電報戰况如下、衛略（一）蔣逆近以調動失常、防地時異、致所契重而最親信之德顧問、日生隔閡辭職甚多、我聯軍採報碭山芒山二地敵軍時多時少、因令據巴滯河王莊奇襲、現先鋒已達碭山附近、（二）槐海右翼太康城等處、均有激戰、孫殿英親自督戰、士氣倍振、敵軍死傷極多（三）高（桂滋）劉（珍年）一致聯絡攻韓、而石友三又深入魯境韓首尾不能顧、電蔣請援而援不能到、韓極灰心、故士氣頹喪逃亡日衆支十珍印、

各軍官長擬 遙祭鄭澤生

鄭澤生因腦溢血之重症、猝然長逝、一般朋儕袍澤、咸爲悼惜、現經張輔帥及張景惠長官汲金純都統闞朝璽都統並張仙濤富雙英吳泰來胡玉琨金鼎臣陳興亞等發起、擬即就承平里鄭公館內、設壇遙祭、現定於十月十八九日、公同往奠、凡素與鄭君相厚各界戚友因不便進關弔唁者、亦可於同日往祭聞鄭家屬亦擬於至期來瀋寓候奠云、

薛賈已晉謁張氏 接洽不無相當結果

某方消息、六日薛篤弼持有組織北方政府各部部長名單、請求東北當局同意之薛篤弼賈景德兩氏、已於七日晚、往謁張學良、據聞接洽不無相當結果、大約薛等暫時不能遄返、須擬任之閣員由平回瀋後、再行接洽、始能告一段落云、

文副領逝世 因患心臟痲痺

奉天日本總領事館副領事文[illegible]善氏、由七日午前三時、患心臟痲痺突然逝世、享年三十七歲、該氏在勤二年、對于滿朝鮮人問題、曾有多大努力、

交委會各路 設無綫電台

東北交通委員會、現謀各路消息靈通計、特于昨（七日）令行瀋海、四洮、呼海、洮遼各路、一律添設無綫電台、以備遞傳通事之用、而靈消息、並令將安設情形具報、以憑考核云、

令造報教育統計

教育廳長吳家象、現查十八年度、學校教育統計表、業屆填報統計之期、特於七日通飭各縣教育局、限於本月十五日以前、造表呈廳云、

湯萬兩主席 對災黎解囊

遼西災民無衣無食、江省主席萬福麟、深爲惻憫、慨捐哈洋六萬元、熱河主席湯玉麟、慨捐現洋一千元、開業電遼寧省府、日內即可匯到云、

粮秣廠收粮 製造軍人食料

軍用糧秣廠、現正收買各項糧石、一俟在各處收齊、即運之來省、開擬製造軍用一切食料及餅乾之用、一面并另製菜罐頭備用云、

請撥舊軍服 運錦縣蔽体

遼寧急賑會、現以錦縣有災胞婦女五千餘人、赤身露體、一絲不掛、特呈請張司令長官擬由被服廠、撥給舊軍衣、運赴錦縣分用云、

孫王連袂來瀋 對時局均謀有所發展

前由瀋返連之孫傳芳氏、現因東北時局會議、開幕在即、乃于七日午前八時四十五分、搭南滿車來瀋、同行者、有前北平京師憲兵司令王琦、二氏殆對時局上、均謀有所發展云、

公安局調委局員

省會公安局長白銘鎮、現以七分局員楊壽才、呈請辭職、業經照准、遺席不便久懸、特於七日、委該分局譯員宋希珍接充、宋之遺席、委陳國儀接充云、

城西德勝營子 忽發現匪團 張局長往剿

瀋陽縣公安局長張得榮、因據報告、城西德勝營子、現有胡匪卅餘名、均携双槍、搶劫行人、横行無忌、該局長據報後乃于昨（七日）晨八時、帶同保安大隊、及公隊兵等、共有卅餘名、前往剿捕云、

馮庸大學籌辦 賑災運動大會 擬聯合平津哈各學校

馮庸大學校、現以省西四縣水災、災民盈野、嗷嗷待哺、特擬聯合平津哈各地學校、開一聯合賑災運動大會、以所得票價、悉數救濟災黎、刻正籌劃一切、並呈請當局、一俟核准、即將定期舉行云、

命案殃及房屋

商埠浩然里李鏡舟宅、發生八口命案各等情、迭見報端、茲悉該宅房東姜某、以該房屋經命案之後、無人租賃、勢須拆毀重建不可、乃僱工拆毀、着手重建云、

理門教辦盂蘭會

昨爲舊歷七月十五日、素爲鬼節、理門教徒、特假北市場後關帝廟院、操辦盂蘭會、是夜天際、頗現悽慘之色云、

交委派員視察運輸

東北交通委員會、於本月七日、派該會第二課長鄒恩元、課員丁越鴻、視察瀋海吉海吉長吉敦四洮洮昂齊克各路、運輸狀况、該二員奉派、當即啓程、首察瀋海路、返期約須半月云、

天光館週年紀念

天光照像館、自去歲在鼓樓南自購地基建築樓房後、一切設備、力臻完美、已極富麗堂皇之能事、惟以金貴銀賤關係生涯難盛、餘利實微、逐未能盡依本來計畫以爲之、至今歲夏季、始添設軍擴長幅之轉鏡、月前由津門定製新式台紙、逐漸籌備、始蔚爲大觀、月之九日、爲該館週年紀念、復將內容外表、煥然一新、所有顧客、特別優待、以酬惠顧之盛意云、

日站國際球場 定于本月中旬開場 觀覽台可收三千名

日下在日站新公園南方進工之國際體育場棒球場現已竣成七分、完成在即、當於開場紀念、爲時當在本月十五六日決定聘大連球班滿倶交戰以作紀念、許再該體育場建設費金票二萬五千元、觀覽台規模宏大、可收三千名云、

萬泉河邊 盂蘭盛况 軍政各要人親臨致祭 河燈點點觀者不絕於途

前（七日）爲中元節、省城各界、循例在小河沿舉行之歷年陣亡將士追悼大會、會場仍在體育場、記者前往參觀、行近小河沿、各處貼有標語『魂兮歸來』『英魂不泯』等句、不可勝數、體育場門前、有警憲維持秩序、正門以松枝扎成牌樓、横扁爲『超生渡苦』用電燈砌字、會場週圍、搭蓆棚、中爲靈棚、門横貼『普渡幽魂』四字、兩旁爲僧道誦經棚、一時鼓樂齊奏、令人惻然、入靈堂、則香烟繚繞、上書『英靈不泯』兩旁有紙札金銀橋、並法船、及花圈等物、靈堂所供之靈牌、爲東北歷年陣亡將士、兩旁掛有輓聯甚多、中有張學良輓聯、文曰『生爲國士、死爲鬼雄、想金鐃法鼓齊鳴、天龍八部、阿羅漢、』『節屆中元、秋屆滿月、望風馬雲車來下、運鶴千軍丁令威、』臧主席及全體省委之輓聯、文曰『大法無邊、峽浩劫紅羊、好向瑜伽參覺海、』『萬方多難、魂縈白馬、永憑英魂衛疆城、』望其餘軍政各首領輓聯頗多、是日午前九時起、省城第一旅、講武堂、及各軍旅、及軍事學校、均往致祭、正午爲政委省委各官長致祭、一時至二時、爲省會公安局、及各團體致祭、

日站舉行賽馬

奉天競馬倶樂部、定自七八九及十三四五前後六日間、（兩天順延）在日站葵町競馬場、開秋季競馬大會、勝馬投票券、仍如往例、分三元十五元兩種、每日自午前十時開會云、

騎兵第一師師長缺 孫旭昌調任說

騎兵第一師長鄭澤生出缺後有將該師分編兩旅之訊、茲據另一消息、謂該項騎兵不合旅制、仍擬照舊、不予改編、至其師長一席、有以督務處長孫旭昌調任之議、惟孫處長到任後、整頓全省警務、不遺餘力、各縣警察日見起色、當局正深倚畀、調任師長之說、或不至實現、亦未可知、姑據所聞誌之、

法院將設專庭 審理請會抗會

國民社訊、遼寧省垣商民向有請會抗會之一種積蓄習慣、內分大牌小牌、若不請就理者甚覺雜亂無端、而一般商民多藉此法應急、近來瀋市錢法吃緊、生活日艱、凡是請會之會主、多有到月歸不上會底者、隨會人家到月亦有打不上大牌小牌者、因此潛逃鬥毆起事者、屢見不鮮、法庭因無從根據法律裁判、難以受理、近擬另設一庭、專理此項案件、現下正在籌備中、尚未正式發表云、

天氣豫報

九月九日　曇後晴

八日之溫度

平均	二三度五
最高	二八度〇
最低	一九度七

賑會召集會議 擬爲災民征衣

遼寧水災急賑會、以西各路縣災區、已撥放大宗粱石、並已陸續發去募集捐款、所有急賑事務、現已告一結束、該會現以災民善後、頗爲重要、因秋風漸冷、災民無衣、兼有房屋冲倒、無處棲止、乃于六日特召集會議、討論結果、擬設立征衣委員會、募集舊衣、分發鄉屯、並于災區各縣城、設立災民收容所、以防天寒、聞該會已定于八日、召集會議、議決後、即將實行云、

各縣地方機關 不准預支經費 禁額外收捐

財政廳長張振鷟、以前據調查員李廣才、報告西安縣財政局賬目、地方機關、多私自預借經費、該局長且佔用公款十餘萬元、而經征人員、竟額外浮收捐欵等情事、業將該縣財政局長、撤差留任三月、以觀後效在案、張廳長現以各縣財政局、難免不有上項情弊、乃于六日、通令各縣財政局、嗣後地方機關經費、依照預算數目、按月領支、不得預借、經征各捐、應切實查察、以免經手人額外浮收、如有不知振作、仍蹈前轍、定行嚴懲云、

農廳度量生揭曉 計劉靜岩等三名

遼寧農礦廳、前考試度量衡養成所、初級學員、茲經該廳已將試卷評定完竣、于七日公佈揭曉計正取劉靜岩等三名、備取沈雲章一名云、

四洮綫發生 百斯篤

五日夜間東廳衛生課接電、四洮鐵路開通站附近、開頃發生疑似百斯篤患者三名、關東廳街方面恐怖異常等旨、與滿鐵即向四平街警署訓令、與滿鐵衛生試驗所連絡與地方事務所協行防疫、

日站空宅增多

最近雖在房租高漲中、而日站空房日見增多、三月約在三百所、八月末已達五百所、主要原因、不外銀價關係、華商移歸城內、俄人遷入商埠地、新築房屋者、受相當影響、

吉海瀋海兩路 力謀擴張貨運

吉海瀋海兩鐵道、改正特定運費率、自九月一日實施、已誌日前本報、茲聞兩路自昨年十一月末、計畫奪取吉林附近貨物、實行特定運費率、還來數月雜穀類完全被其吸收、達成所期目的、惟木材一項、因對方有指扣制、故不能如意以收全功、特定運費率表、遂有今番改正之舉、此項改正、約言之、即雜穀運費提增、木材運費低減、査從來大豆運費、較經由吉長滿鐵線運抵瀋陽、低廉日金九十二元、此番改正較低廉四十元、豆餅從前較低廉七十八元、此次改正較低廉二十五元、蓋鑒于此等貨物、已被自線吸收、運出路徑已變、據前記巨數差額已無必要、故縮小差額、一方木材、從前較經由吉長滿鐵運抵瀋陽、運費低廉約十四元、至運向營口安東、反較昂、於經由吉長滿鐵、故此次對於運輸木材、特殊辦理、較經由吉長滿鐵低廉至四十五元、如斯以期奪取吉林移出之全部貨物、此外該兩鐵道近又幾出追加發表、內載特定運費率表中三級品、更低減三成運費、査三級品包含棉線砂稍、酒等主要移入品、是知對於移入品亦擬積極的吸收云、

趙縣長請緝逃犯

省府現據昌圖縣長趙興德詳稱、謂轉據公安局長馬龍章報告、本境內乾溝子分所界、柳條溝住所單貝貴到所聲稱、伊有牛角把匣槍一支、槍碼爲一萬一千二百四十八號、並有子彈十數粒、被其表弟趙連富竊去私逃、恐其投入匪類、發生事端受累、故請備案查緝等情、當經省主席查核允許、通飭各縣警甲一體協緝云、

貧兒學校舉辦 募捐游藝會

貧兒學校、因校費不足、現特在小河沿滿蓮閣、開募捐游藝會、游藝項目、爲韓敬文班之魔術、與中小校女生之跳舞、入場券每人現洋一元、自八日起、時間爲午後六時至九時云、

以扁担打小偷 骨碎皮開

國民社訊、城南駱駝[illegible]子村後、有蘿蔔地一所、包給山東人孫某販賣、於昨（七日）早二時許、有窮人徐某等二人至該地偷蘿蔔、不意竟被孫某捉獲、當將徐某等吊將起來、用扁担痛打、徐某等百般哀求無效、仍然痛打不休、結果致將徐某右胳膊打傷甚重、血流不止、該孫某尚不知釋放、吊至天明將徐某等送往警察九區局民屯分所、該所長檢驗傷跡處、血肉混亂長約四寸寬約二寸、在傷處枝出一骨、有半寸多長、由衣袖搜出碎骨一塊、鮮血淋漓、覩狀甚慘、該分所長見傷痕過重、且事關刑事、遂於早九時、將兩造一併送交九區署訊、如孫某者可謂慘無人道、私自用刑、不知有管理責者、應如何發落云、

最近之溫度

立秋至今、已閱月餘、惟殘暑未去、七日溫度、平均攝氏廿三度五、較諸去年同日、高三度三、又本年自九月三日至七日之五日間之平均溫度、爲廿四度五、去年同期爲十八度二、本年溫度高攝氏六度三、

警察隻身捕匪

昨（七日）日上午十二時、小西城門外、眞武廟前、洋車停放處、有一形色倉皇之胡匪一名、在洋車底下潛伏、被該處站崗警察見、當即上前盤詰、該匪見勢不佳、即掏出手槍開放、向南逃跑、該警察即跟踪追捕開槍與擊、均未命中、追至大西城門外電車路旁、始將該匪擊倒、未傷要害、經警察僱馬車一輛、送至附近醫院救治、但該警察隻身捕匪、毫無畏縮、可謂克盡厥職云、

更夫被搶

大南門裡南行胡同、一百二十四號、東三省民報工人宿舍、于七日早一句鐘左右、突有人叫門、更夫孫維經、乃啓門、見二人一着西服、一着便衣、一持鐵棒、一持尖刀、當爲闖入院內、將更夫綑縛、不容聲張、用刀棒毆威嚇、更夫衣袋內有現洋五元八角、遂被搶去、匪人走後該更夫始呼喊工人、解開綁縛後經報告大東門分所、派警四出追尋時、而匪人已杳如黃鶴矣、

坤伶落溷

西北工業區露天市場、濟子樹坤伶小麻紅、小彩鳳、小桂鳳三人、因其領家入不敷出、故擬將三伶改業爲娼、在北一街鳳喜堂爲娼、小麻紅改名喜鈴、小彩鳳改名荷花、小桂鳳改名艷榮、業已呈請市政公所上捐、不久入班云、

德惠總隊長 剿匪捷音

本邑計由青紗障起、胡匪到處架票、是以保衛總隊長關級三、率隊在外游擊已閱五十餘日、近聞該總鄉長於八月二十九日、在七區管界內三家子地方、與股匪接觸、激戰數小時匪徒依險頑抗、足賴關氏指揮有方、隊兵勇猛攻進、匪力不支、大敗而逃是役也、計斃匪首黑山一名、救回朱王兩票、雖未全數撲滅、亦足警破匪膽矣、

一分局捉拿針犯

時屆秋成、田禾在野（包米地豆均已成熟）一般嗎啡鬼大行竊取主義、詎料于八月三十日、一分局奉到馮崑山局長指令、査拿針犯、郭分局長即時派警四出、嚴行捉拿、一日數起、送局懲辦、以儆效尤云、

批示

◎省政府（六日）

▲依常瀋等呈爲請示實勝寺掌印出缺北塔喇嘛未列入補習單內各情形由批仰新任實勝寺掌印查明呈復再奪

▲尹滿堂呈爲東豐縣第九區福堂村村長依勢枝欺違法殃民由批仰該縣撤查

◎東北政務委員會（六日）

▲宋文儒呈爲會長林維翰利用扣木偏惡木把發動請示辦法由批候再令行黑龍江省政府併案核辦

◎瀋陽縣政府（六日）

▲李豐年呈爲請派員從佔商本由批仰候由本縣派員前往查勘呈復到日再奪

◎省會公安局（六日）

▲瀋宗緒呈爲組設養蜂講習所請核准備案由批應再選同教育廳呈請

◎瀋陽教育局（六日）

▲劉毓芝呈爲教員薪俸等級擬改印章請示遵由批仰瀋陽教育局核辦

陽九月十日　陰七月十八日　水曜　癸亥　赤口　滿　壁宿

▲一白之人注意前進以免半途挫折　西乙辛吉　▲二黑人妄乘人誘恐陷意外失敗北艮丙吉　▲三碧之人有人暗中助我事業漸伸坤北丙吉　▲四綠之人奇策妙案及損事功務以質朴爲吉壬坤丙吉　▲五黃之人進路閉塞諸氣殺減諸不自由之日北丙艮吉　▲六白之人悅中伏悲之日勿欲十成南坤艮吉　▲七赤之人緊心眞實終成意外吉日東西南吉　▲八白之人午前吉至午後恐遭急轉直下丙東辛吉　▲九紫之人其進有序運勢必順東丙乙吉

行市　八日

中外金融市

倫敦銀塊	一六片一六分九
紐約銀塊	三三仙四分三
美國棉花	三十錢（跌）
上海東匯 賣	一三六兩〇分
上海美匯 賣 買	三九兆一六分五
上海英匯 賣 買	一先七片八分三
日美匯	三九兆八分三
上海標金 午前開行	五六一兩七〇
又下市 午後開行	五六一兩二〇
大連匯申	七三兩六五
營口匯上海	七一兩三〇
爐銀對奉票	二八四兩三〇
金票對爐銀現行	一六〇元八〇
鈔票對爐銀現行	三十四元七五
	二兩〇九五

奉天取引所

金票對奉票

	午前	午後
開行	……	……
下市	……	……
大價	……	……
小價	……	……
安數	……	……
現行	一〇七三〇、〇〇	一〇七三〇、〇〇

金票對中洋票

	午前	午後
開行	一七七、三〇	一七六、九〇
下市	一七六、九〇	一七六、九〇
大價	一七七、二〇	一七七、一〇
小價	一七六、七〇	一七六、八〇
安數	六五萬	四〇萬
洋對金	五六、三五	五六、五〇

大連取引所

鈔票對金票

	午前	午後
近卯開	五八、九〇	五八、六五
又下市	五八、六〇	……
遠卯開	五九、一五	……
又下市	五八、八〇	五八、九〇
安數	三七七萬	……
現行	五八、八〇	……

大豆（鈔票、百斤安市）

	午前（開行）	午後開行
現行	五八、八七五	五八、七〇
現袋帶	七、四一	七、三八
不袋帶	……	七、三三
九月底	七、三九	七、三五
十月底	七、三七	七、一六
十一月底	七、一五	七、一四
十二月底	七、一四	……
一月底	七、一四	七、一四

豆餅（鈔票、一枚安市）

	午前	午後
現行	……	……
九月半	二、四八〇	二、四八〇
十月半	……	……
十一月半	……	……
十二月半	……	……
一月半	……	……

豆油（鈔票、一箱安市）

	午前	午後
現行	三〇、六五	三〇、五五
九月半	三〇、六五	三〇、五〇
一月半	……	……

高粱（鈔票、百斤安市）

	午前（開行）	午後開行
現行	四、一六	四、三〇
九月底	四、一九	四、三〇
十月底	四、二五	四、二五
十一月底	四、三〇	四、三六
十二月底	四、三一	四、三五
一月底	四、三三	四、三五

開原取引所

金票對奉票

	午前	午後
近卯開	……	……
又下市	……	……
遠卯開	……	……
又下市	……	……
安數	……	……
現行	……	……

金票對現洋票

	午前	午後
近卯開	一七七、〇〇	一七七、三〇
又下市	一七七、〇〇	……
安數	一七七、三〇	……
公	三萬五千	……
對金	五六、四〇	五六、五〇

公主嶺取引所

大豆（現洋、一斗安市）

	午前（開行）	午後開行
九月半	一、八〇〇	一、八〇
十月半	……	……
十一月半	一、八三五	一、八三

高粱（同上）

	午前（開行）	午後開行
九月半	……	……
十月半	……	……

長春取引所

大豆（現洋、一斗安市）

	午前（開行）	午後開行
九月半	二、一四五	……
十月半	……	……
十一月半	二、一五〇	……

高粱（同上）

	午前	午後
九月半	一、一三〇	一、一三〇
十月半	一、二三〇	一、二三五
十一月半	一、一三〇	一、一三〇

大豆（鈔票、登石安市）

	午後（開行）	午後開行
十一月半	……	……
十二月半	……	……
一月半	……	……

高粱（同上）

	午前	午後
九月半	……	九、六〇
十月半	……	……
十一月半	一〇、一〇	……

哈爾濱交易所

金票對哈大洋	……
鈔票對大洋票	……
金票對官帖	三五四、〇〇

大豆（哈大洋、登市特安市）

	午前（開行）	午後開行
九月半	一、五八八	一、五九〇
十月半	一、六二〇	……
十一月半	一、五八三五	……

小麥（同上）

	午前	午後
九月半	二、三七五	二、三六五
十月半	二、二三五	二、二三〇
十一月半	二、二四五	二、二四五

哈大洋對金票

	午前	午後
十二月半	二、二四五	二、二四五
	四五、〇六	……

大阪期綿綫現行（金票、登刪安市）

	午前（開行）	午後開行
九月底	一三九、九〇	一三一、三〇
十月底	一三六、五〇	一三〇、〇〇
十一月底	一三七、一〇	一三九、七〇
十二月底	一三五、九〇	一三七、一〇
一月底	一三五、二〇	一三七、一〇
二月底	一三五、六〇	一三六、三〇
三月底	一三四、九〇	一三五、一〇

大阪布綿綫行（金票、登疋安市）

龍〇（布）	四、九〇
車人（細布）	五、七〇
鹿神（布）	三、八五
白羊（大尺布）	……
狗鳥（斜布）	四、八〇
扇面（十六支）（又三百斤安市）	一七〇、〇〇
蝙助（廿支）	一七〇、〇〇

瀋陽糧市行（現洋安市）

大豆	三、三三	稻子	一、一四
豆餅	三、三〇	大麥	一、一三
豆油	三、三〇	小麥	一、八〇
白小豆	一、九〇	高粱	一、一五
紅小小	一、九〇	包米	一、一二
花小豆	一、八〇	粘米	四、六〇
古豆	二、三〇	元米	二、一四
台豆	一、七〇	小米	二、一四
青豆	三、〇〇	江米	五、〇〇
麻豆	一、八〇	好米	五、〇五
豌豆	一、八〇	稻米	二、一五
稿子	一、三〇	保米	五、〇〇
谷子	一、三〇	粘米	一、七〇
蘇子	〇、六〇	之康	三、四〇
稗子	……		

奉天金銀行

現大洋每元換小洋票	四〇、七〇
金票每元換小洋票	一〇七、三〇
哈爾濱現洋票換小洋	四八、七〇
現大洋每元兌金票	〇、五六四
哈票每元兌現大洋	〇、八〇四
現大洋每元兌鈔票	一、〇五四

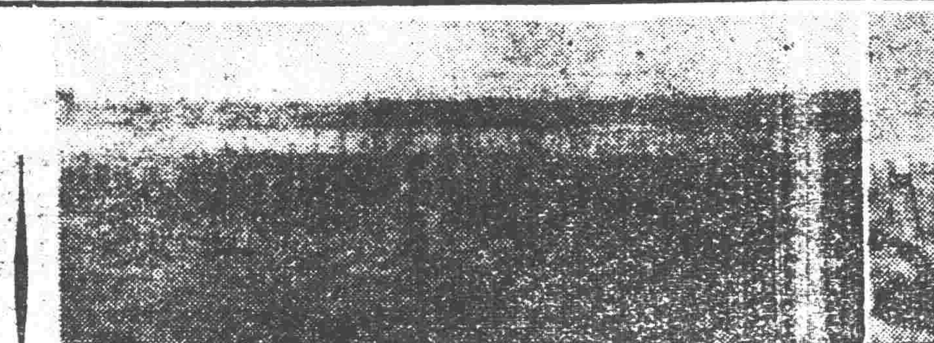
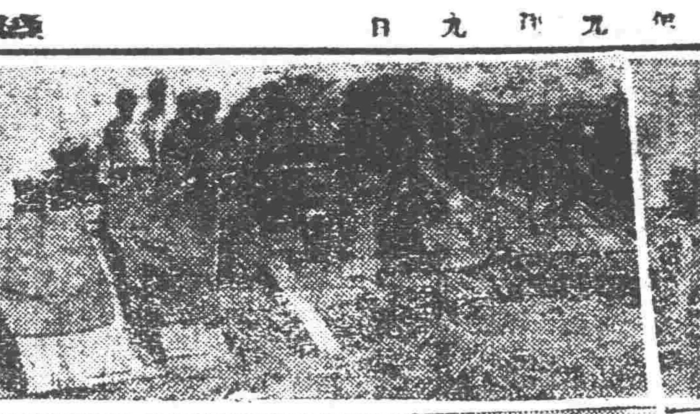

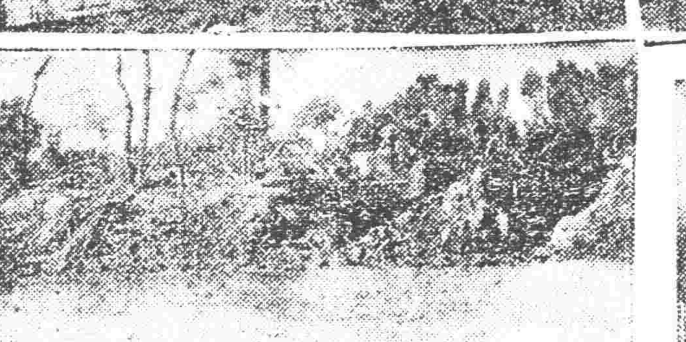

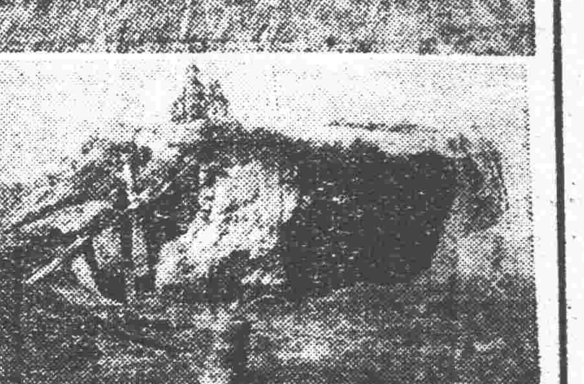

寫眞說明

盤山縣此次洪水爲災甚爲重大及地方居民之一切損失誠有史以來所未有也上圖爲盤山本報分館從事調查隨帶赴勘災區拍照寫眞也

第一段(自右)第七區杜家台村第四區第六區荒地村第二段(自右)第三區第五區鴨子廠第三段第二區

大連

滬上虎疫

發生陽性十三名 連海務局六日接電

日前上海虎疫、概係陰性、並有沈熄之消息、連營各海口無不安然、詎意秋令已至之今日、忽復在滬地發生眞正虎疫多數、本埠海務局于六日接到上海電訊、上海市衛生試驗所隨時派員赴租界各處實行檢驗、於八月廿八日初現虎疫一名、決定陽性、次於三十一日一名、於九月二日三名、三日三名、四日六名、以下共計十三名、前後爲當局所發見、十三名中保菌者一名、而恐屬華人並除一名爲租界住戶外、餘皆界外云、

稽查處 人員更調

本埠二道溝特區稽查處稽查張廉芳、任差以來、凡事謹愼、頗爲上峰所嘉許、現因高就、懇請長假、已經邀准、遺缺以該處譯王儒春接充、遞遺滿云、

長春

公安局 發放警餉

本埠市公安局長警薪餉、每到月初三四號發放、現八月份已過、修局長、於日前飭各分局領取八月份餉項、以便發放、各分局餉訖後、昨已發給云、

台安

縣府會議事項

台安縣長閻鳳鈞、到任以來、鑑於縣境水災奇重、平地現尙水深數尺、田禾淹沒、被沖、交通阻斷、一切行政、奈難施行、是以於本月二日、招集各機關首領及士紳等、在署會議、所議事項於下、(一)賑災會之組織、辦事處、暫設於縣政府內、即令飭各區公安局長、督各村長副、實地調查水災、趕速呈報、以便賑濟、(二)所需賑欵、一面呈請省署撥發、一面印成捐冊、預施勸募、(三)呈請省署、將積穀存欵、暫先賑濟、並災區最重者、早請省署、豁免田賦、(四)各村校舍倒塌者、四百餘間、下季開學、仍責令該三區借民房開學、以重學務、(五)實行保甲、證以免工人、中途爲匪、(六)公安隊剿匪、應發給宿食三聯單、以免擾民、(七)凡縣政府員役、在外、有無滋擾、及非法行爲、務請諸公、隨時見告、以便撤懲云云、

公安隊剿匪

台安縣第四區、現由盤山境竄入胡匪數十名、乘船綁搶、已將楊家床子家人綁去數名、公安局富峪山局長、已電令四區公安隊捕剿、該隊大隊附徐致和、於本月二日、督飭公安隊數十名、乘船尾追、想楊家內票、不難打下、該匪亦必潛遁云、

梅總稅務司抵連訪問關東長官

中國海關總稅務司梅維氏攜夫人與駐華英公使館參事官英格拉氏一同搭乘中國燈台巡視艦海星號、于七日朝抵連、大連稅關長以次海關吏等到埠迎迓、據梅氏談于(梅)此行利用着假巡視青島威海衛、芝罘各地、過訪大連、擬向太田關東長官表示敬意爲主要目的、豫定於八日朝往訪關東長官予是日午後離連云、

劉家少婦 輕生遇救

市內黃金町廿番地洗衣房袁焱永舖掌劉維德、年逾卅、娶妻李氏、因夫婦間、時常齟齬、劉某不堪容忍、遂以乏嗣爲名、又經媒撮合、說妥林姓女爲妻、林氏年方花信、山東黃縣人、舉止容貌自較大婦略勝一籌、兩雌之間、乃發生醋素作用、始而不過口舌之爭、經其夫居中周旋排解、尙可敷衍、久而積忿難抑、排解無效、李氏以大婦之威權、時相凌逼林氏、來衛口罵、林乃不堪、暗中要求劉某、將其遣出、另住、劉遂賃居劉家屯萬歲街三百二十七番地樓上、居無幾日、被大婦查知、即跟蹤而至、進門大擇大軋、肆意謾罵、劉某居間亦無法調楚、亦氣得目瞪口呆、而林氏以爲既遭出、仍難避其鋒、實無容身之策、乃一時心窄於五日午前五時、私服阿片、希圖自盡、正在苦悶難堪之際、被其夫發見、當急倩人抬送天心醫院救治、幸中毒不深、移時始慶甦生云、

賊、以該處于秀春升充、均於日昨、到差視事云、(ㄏ)

東興公樓房工竣

本埠北門外、路西東興公棚莊、因房窄狹、於五月間、在房北建修大樓、以便喬遷、現該樓工、業經完竣、不日即行遷入營業云、

柳河

捐俸助賑

柳河縣政府、前接遼寧急賑委員會公函、略謂新民盤山黑山等縣、猝罹水災、人民慘苦實不忍聞、但災區較廣、若非羣策羣力、難收集腋之功、縣長王大中、以救濟災民、不容或緩、乃招集各機關首領、各自捐俸共數百元、以示倡導、復委紳士多員下鄉勸募、若該縣長之勇於慕賑、不禁爲受災同胞欣幸不置云、

其中貨料多霉腐、且因今歲雨水過勤、多有發生腐類者、西偶子下天利成雜貨店、金某前有買餅乾兩匣送禮、開食之頃、其中餅乾壽變綠色、如向其掉換、又受往反之損失、只好置之又新起街四十九番地、天聚福雜貨舖舖掌王學文、近存麥面、多生霉菌、乃於院內添置紅爐、自烙糕點、以爲銷售此種霉麵之計、一方食者不查、必生疾症云、

明月歌舞社 行將開幕

名馳春申之明月音樂會及歌舞社、前以全體社員、受平津之歡迎、北來獻藝、並擬便道來連、以饜在連士紳之渴望期、亦屢愆緩、刻由連紳再三催促、勢難再緩、已於六日晚七時、乘福建丸抵連、全體下榻於南方旅社、七日休息、有滿洲報社長西片朝三、藉是機會於午后六時半設宴於泰華樓、乃召該社全體歌舞團、當筵獻技、以娛嘉賓、普請連紳及新聞界、八日午后七時公演於敷島町日本基督教青年會、刻下有亭先定坐者、由可見期望之殷、該歌舞團之領袖、爲黎明暉、久在南洋享有盛名、攜於一人、在連只演四日、中有女團員廿八人云、

營口

校長被匪綁去

縣北利科高等小學校長馬運勛、于日前被匪綁去、索票價金票十萬元、當經該校函知教育局、請縣派隊追剿打下

萬世輪運到多數武器

四日入港之第三萬世丸、自神戶運來大宗武器、該項武器係某公司販運東三省兵工廠者、計大槍百七十九箱、刺刀二千枝、其他附屬品數十箱、即時運至河北站美孚石油棧橋、由天寧公司卸下搬運上陸、當日由北寧路輸送瀋陽、據該船稱劉珍年曾買該公司毛瑟手槍二千隻、彈藥二百箱、計十萬千五百粒、由該船送至芝罘云云、

人票逃回經過

日前甡甡火柴公司、於夜間被匪闖入、綁去人票三名、茲於當夜天曉後、其三掌櫃跳足痛難、不能行走、路經某處、過一牧童、將伊馬匹搶去、令其乘之、馬鞍墜地、匪以累贅怒甚、向頭部發一槍、擇之而去、該彈由顱入口穿過、幸得不死逃回、其二票牽至東北某處、當晚入一戶宅、單間房屋頗多、各置人票一二名、以三人看守、備有粳米水飯及白麵捲子、隨便食用、被綁內櫃另置一室、夜間看票匪人相繼睡去、內櫃乘隙逃出院外、經過無數高粱地、次日天明辦其方向、逃回公司、其王姓少財東現在匪窩拘留、索價金票九十萬元、能否備價抽贖、尙不可知、此人票逃回之經過情形、言之鑿鑿、俱係眞相云、

蘇家屯

糧行漸落

今秋以來、因莊稼茂盛、實有豐收之望、是以各種糧食均行落價、日前大麥每斗大洋九角、今每斗落至七角、紅糧每斗一元六角、今落至一元參角、其他各種糧食亦將落價、一般貧民均呈悅色云、

棒匪路刼

本驛南文路堡村住戶王春山之子、於五日上午十句鐘、持衣服七件、往蘇家屯當號、不意行至該村河溝附近、突由高糧地內闖出胡匪二名、一持木棒、一持鐵棍、百般威嚇、將王某所持衣服七件、悉數搶去、搶畢逃入高糧地內、及報蘇家屯警察赶到、則匪已杳如黃鶴矣、

吉林

民衆學校辦法

養成民衆四權能力

王教育廳長查訓政要圖、端在訓導民衆有行使四權之能力、其訓導方法、首宜廣設民衆學校及民衆識字處、俾多予民衆識字機會、本省爰於民衆學校、業經依據部頒民衆學校辦法大綱、訂定創設辦法六條、茲爲便於所屬施行、俾便遵及起見、又擬定創設民衆學校辦法施行細則十五條、訓令各縣遵行、以昭整重、一、凡創設民衆學校須由其主辦機關、或私人事前呈請教育廳核准、始得開辦、並須於每年春季、騐欲擬招收班數、教員學生數、及經費來源數目、按照總頒之表式、分別塡列、具報備核、二、民衆學校招生、應採用識字宣傳、挨戶勸導、自生介紹等方法、三、民衆學校學生以男女兼收爲原則、但因地方習慣、亦可祇將男生或女生、四、民衆學校學生、以招收年長失學者爲原則、(十二歲以上)五十歲以下、如有確因家貧、無力長期就學、十二歲以下之學童、亦可姑准入學、但此項學童、不得超過五分之一、五、凡招收民衆學生、絕對不得征收任何費用、並由校供給應用書籍文具、六、每日授課一小時者、其肄業期間、至少應以六個月爲限、每日授課二小時者、其肄業期間、至少應滿三個月、七、教授課目至少應有識字、算術、常識、珠算、或筆算、樂歌等五科、八、注音符號、應隨時教學、以便養成自動學習之能力、九、每滿一月須考試一次、十、教學方法、及學生缺席、須隨時研究以資改善、而圖補救、十一、肄業期滿考試及格者、給予畢業證書、並得擇優獎勵、十二、新生入校、及畢業生離校後、一個月內、須依照總頒表式塡列呈報、十三、民衆學校畢業生、或粗識文字者、仍願入學亦可酌予收容、十四、本細則如有未盡事項、得由教育廳隨時修正呈請省政府查核、十五、本細則自呈准公布之日施行、

寡婦

悉歸鰥夫所有 共產黨的宣言

吉林平崗五道溝地方共匪、大肆虎威、除宣言佃租不付、及債契無效外、對于一般寡婦聲明、無夫之婦、悉歸無婦男子所有、該地一帶寡婦、恐慌異常無不相機避難云、

濛江縣

分局亦被搗毀

本街第一區公安分局長王俊峯、於廿七日晚十二點時、俟民衆散後、集合警兵回局、詎意局內全部被民衆搗毀、門戶殘壞不堪、各種器物、無一完物、軍衣行李除被撕破壞外並失去嗶嘰被褥四套、貴重衣服數件、並失去牆上掛的八音手槍一支、子彈六粒、縣去王股長(聘軒)匣槍一支、子彈八粒、又在街西頭被民衆奪去大槍五支、子彈一帶、洋刀一把損失的各種物品、價値甚鉅、當即電告公安局長、並於是晚十二點、候縣長向民衆演說畢請即赴局檢驗、縣長於十二點後、同局長王杏坡全赴該局、見所報各節、均屬實在、但據該民衆等聲言、該局係自行搗毀、并其大槍、果屬有之、失物失槍皆係子虛、當時無法查明、須解決聚衆事項後、方能檢察、此事究竟如何解決、俟後再誌、

購食品 宜注意霉腐

食品衛生、關乎人之性命、連市衛生當局、取締不資餘力、市內各糕點店、所製糕果糕點

省府通令 嚴戒奢靡

埠內各機關、奉省政府通令、查從政人員、以儉素爲先、方可養廉、乃自近來習尙奢靡、何以爲人民矜式、從此之後、對於衣食住各項、必須合乎中道、用節財力、嚴戒奢靡、直接可以養成儉德、間接可以轉移風化、仰即一體遵照云、

廳令愼重 糧票存根

縣府奉財政廳通令、查人民納糧、塡給糧票、向應截留存根、呈送繳驗、乃各縣近查於塡寫時、往往留作空白、事後又復易滋流弊、仰即力革前弊以昭愼重云、

鐵嶺

劉局長 下鄉勦匪

邑公安局長劉煥然、昨據探警報告、邑南演陽界甲上查店突遇胡匪、竟敢用槍將甲丁打死、劉局長異常震怒、遂于月之三日偕岳大隊長帶公安中隊親赴界溝追剿云、

機房被搶

本邑東關二虎廟胡同陳姓機房、於二日晚十一時許、突有胡匪三人、闖入院內、持槍恐嚇、搶去現洋二百餘元、及陳某報告與仁街分所、派隊前往匪已遠颺無蹤、能否破案、容訪再誌、

黑龍江

龍沙廣信公司改組銀號

已於九月一日實行

黑龍江廣信公司、自高雲崑總辦接事以來、決意將該公司改組、爲黑龍江省官銀號、以符省銀行之制、一切組織章程、均擬定呈省府照准在案、內容總辦以下、設總經理一人、副經理二人、餘外則分設八課、每課轄二股、設課長一人、股長二人、課長總理課中一切事務、股長則督同辦事員生、處理本股事件、俾專責成、八課名稱(一)總務課、掌理通電文案、及庶務事項(二)會計課、掌理一切賬簿、及審核事項(三)營業課、掌管存放欵項及收付匯欵事項(四)出納課、掌管全司現金收付、及兌換事項、(五)實業課、掌管各附屬營業一切事務、及房地不動產事項(六)發行課掌管兌換券、及江帖之發行、或燒燬並保管一切未發行之紙幣、(七)檢察課、査核全號一切賬簿、及其他事項、(八)庫藏課、保管現金辦理省庫一切事項、已於本月一日、實行改組、而該司已將門額到錯、曰黑龍江官銀號、內容遵照新定章、均改用新式簿記、高總辦作事認眞、對於司內、舊謀經營、不彈煩勞、今既將公司改爲銀號、江省之金融、當有一番活動云、

新定電燈費

永衡電燈廠提漲燈費案、已與工商兩會妥協成立、定自八月一日實施一節已如前誌茲據新定、燈費大致如下、普通燈十六燭光、現行一元七角提爲一元九角米突燈每一啓羅瓦特現行費率三角七分五、提至四角一分、

北鎭

工廠犯人譁變

本邑教養工廠、有犯人四十名、於昨三日夜晚十二點鐘許、因看守警察九名、掛號二名、餘住廠內、犯人突起譁變即將看差五名、完全打死、又將電話割斷、逃出犯十七名搶去大槍七支、手鎗二支、被商會聞知、轉報公安隊拏獲逃犯二人、經胡大隊檢回大鎗一支、又經鼓樓分所、檢回手槍一支、餘者逃走十五名、拐去大槍六支、手槍一支、四日早晨、實行查拿、五門緊閉、各商號及住戶、各家緊閉門戶、經公安隊、按戶搜查、尙未拏獲、斷決交通一日、五日九鐘時、開南門放行人、其餘逃犯十五名、不知能弋獲否云

安東

鎭銀對金交易幾呈空前盛況

安東取引所鎭平銀對金票市場、頃頗活潑、幾呈空前之盛況、查上期成交總額五億、四千一百二十九萬兩、每日平均三百二萬兩、及至本期更加躍進、即于九月四日截止之成交總額四億三千四百二十五萬二千兩、每日平均五百三十二萬一千兩云、

油房復活

安東油坊計三十七家、就中日人經營者一家、其餘皆係華人所辦、華人油坊中、六家自客歲以來廢業、現在二十家中十家休工、其餘十家幸能繼工、目下休工中之各家當與新豆上市一同復工、現在工作中者、悉以古豆爲原料、每日生產中國側豆餅一萬一千片豆油五萬五千斤、日側(日陞公司一家)豆餅一千九百片、豆油九千五百斤、以上合計豆餅一萬二千九百片、豆油六萬四千五百斤、繳交時價、豆餅每片金票一元三角、豆餅每百斤十二元三角五分、新豆之到貨期、當在十月下旬、至豆餅之運向于客歲多爲日本方面爲佔、惟今年出口似轉向華南、

州鎭航郵 來往六百餘件

州鎭間航郵試行第三日飛行于七日午前七時五十分開自中江鎭沿江飛行、于十時三十分安抵新義州、旋于是日午後二自新義州開向中江、至該飛機自中江郵局運到新義州、計四百九十八件、又自新義州局寄鎭者計一百六十三件、

釣魚比賽 十四日舉行

安東釣魚同好會主催懸獎釣魚比賽大會、定于十四日(禮拜日)午前六時、在濱橋稅關前棧橋附近集合、由此分紅白兩班、各乘民船自鐵橋下至新義州營林署附近間、進舟比賽、於午後集於無限公司碼頭、經審判員審查畢、對于得勝之班給獎云、

哈爾濱

電業局 決修支綫

哈爾濱電業局總辦李鐵珊、擴充電務、不遺餘力、成績昭著、對于由江沿至道外廿道街之支綫、自春以來、著手計劃、刻已妥貼、決定興修、仍採投標辦法、定於六號開始、九月廿日開工、並擬年底通車云、

岫巖

勸捐熱心

錦綏盤遼等縣水災、各報屢經宣傳、本城齊子靖縣長奉令募捐賑災、各界響應幫助、就中南北校學生尤爲出力、趁此城內關帝廟演戲各校學生看守城門、每過一人苦口勸導、二日共得房現蘇洋七十餘元、此外女師生由孔昭貞教員引導、向觀戲各女子勸助又得三十餘元、除各士紳各商號捐助百數外、共零碎得現大洋一百十餘元云、

依蘭

縣長去依

本邑王縣長、於廿七日下午二句鐘、乘慶灣船起程、城內各要人、均至江沿歡送、王氏頗深感謝、並有不忍離別之慨云、

電話局長 改選連任

電話局長春霽軒、任職已滿、於日前重新改選、及開匭揭曉、則春霽軒獨得二十四票、於是復由春君連任云

委任村政 視察員

新村制之規定有村政視察員名、爲視察各村長副、辦理村務之成績、以資督飭、本邑村政視査員之職、已委劉文萃充任、劉君品學粹、曾任教育等職此番供職、定堪勝任云、

聯主任 可謂幹員

本邑財務處主任聯芳輔、任職數載、成績斐然、認眞稅收、勤愼公務、律已以廉、待下以恩、故稅務因而起色、財政因而充裕、王縣長特贈急公重信匾額、以彰循吏云、

桓仁

勇哉蔡中隊長

臂中一彈猶斃二匪

駐邑八十六中隊長蔡景政、於上月廿九日在刋樹溝擊匪時、突中流彈、該彈初擊胸部、乃竟未入折而中於臂上、然該隊長、以此乃微末之傷、未足爲患、故猶督隊勇、擊斃二匪、現該隊長仍在率隊追匪中云、書以牌位、送入王公祠內、永垂紀念、以慰亡魂云、

砲隊出發

邑城居民皆均紛傳、縣西老道溝嶺地方、聚會欲謀獨立之鮮民千餘人、公安局長爲策地面安全起見、現已派砲隊出視、過有該鮮民作不穩行動者、即遂時平壓云、

舒團副 率隊返豐

西豐縣駐防騎兵第一團中校團附舒文閣、日前隨同團長王聘三出發剿匪、已誌本報、刻因境內匪勢猖獗、恐有意外、王團長特令舒團附帶隊五十名於月之三日午時返豐、以資鎭守云、

王總隊長 雖死猶榮

西豐縣自衛團總隊長王鳴岐年五十三歲、家居本邑、歷充警界區官隊長等差、客歲在警察大隊長任內、因公被人誣告寄解省城法院、判明釋回未久旋任自衛團總隊長之職、日前剿匪陣亡、已誌本報、說者謂未死於獄、而死於匪、亦屬死後之榮、除由官府購備木棺村、開會追悼外、四日開弔之期、本邑各界與該隊長有舊者、無不前往弔唁、縣長馮子安、稅捐局長富惠宣、公安局長王毓閣、及各機關首領亦詣靈前致祭、以示哀忱、次早出殯、軍警學、兩千餘名排隊、鼓號喧天、送出城外、抬往黃柏楡村、租塋安葬、頗爲盛況云

鳳城

考核苗圃

縣苗圃奉農礦廳令、以苗圃爲研究各種植物之場、與工藝有連帶之關係、故苗圃之辦理成績、着廳考核、仰令各縣苗圃、將植物成績、呈報來廳云、

警兵演火操

縣主席李沛如以現適秋高氣爽、正壯士習武之秋、因于本日(二日)會同公安局長率闔城紳士及教練所全體學兵在城東驛地演習實彈射擊、演約三小時餘、結果成績甚佳、聞其中尤以大隊長郭景珊之射術最爲優良、連發三彈、均中鵠的云

清原

水災捐欵踴躍

自遼西各縣、被水成災、民政廳組織水災急賑會、並電令各縣募賑、本邑因電報不通、奉令較晚、上月二十六日本縣縣長劉玉璞在縣政府、召集地方各界首領暨士紳富戶、會議、開會如儀、由縣長演說遼西各縣災況、並朗讀電文、頗動大家惻隱之心、當場捐助首由縣長捐擁現大洋五十元、次稅捐局長捐現洋二十元、公安局長廿元、商會長廿元、其次十元五元者甚多、共募集現洋五百餘元、即行交由官銀號匯解、並飭各界士紳暨各機關分頭勸募、當場將由縣印捐冊分發矣、清原小縣、富戶甚少、尙能立刻之間、捐募五百元之多、足徵救災恤鄰、人有同心望各縣大慈善家、無落人後、多造福因云、

年歌大有

清邑地係石沙、又多山地、旱澇近年均歉豐收、惟今年自春至秋、雨水調和、又無虫雹災害、禾稼昌茂、惟二年來所不及、遼西各縣受災、清邑可稱十二分豐收、包米早已成熟、近日紅糧亦有割者、約十日即能刈旺、子粒非常足興、眞是大有豐年、三農有慶云、

西豐

開追悼會

西豐縣自衛團總隊長王岐陂、剿匪陣亡、已誌本報、刻縣長馮子安、公安局長王毓閣、以該隊長家居西豐、歷充要差有年、功績甚偉、爲酬武功計、除棺槨衣服操辦等費、由官設備外、復招集各界開會追悼、擬定捐助家屬四千元、至班長于士芳、因保護該隊長之屍首、致被匪打死、情殊可憫、亦捐助家屬千元、開會追悼時、念經超度應有盡有、各界附送輓聯一百餘架、警學排隊遊街市、送葬待輔云、

新民

賑濟災民

本邑水災急賑會調查全境二百八十餘村、被水災區極重者、二百一十餘村、大小災民、不下十餘萬、房倒屋塌一萬七千餘間、水沖沙壓、不堪耕種之地、八萬餘畝、房倒屋塌淹斃者、男女二百餘口、刻下急賑會、已賑濟一百八十餘村、大小口、六萬六千餘人、現銀元、大口一元、小口五角放出三萬一千餘元、紅糧按大口六升、小口三升、一千五百餘石、所有餘糧全行用盡、還有七八兩區、水勢較大調查未完者、現亦來縣報請、正鬧巧婦無米之炊嘆

46

五淋白濁一盒斷根
利比兒

特製利比兒之効力

我諸我根乃淋菌之名淋病排出之膿取顯微鏡窺之必有無數之我諸我根者存在該菌若以攝氏四十度以上之溫度近之足以使之死滅但於人體內頗不易得該菌於低溫度時其力強大雖冷至零下十度尚能生存一週之久唯黴菌於男女性交上亦有關係設乘隙侵入尿道越二日尿道尖端始覺癢痒遂感疼痛粘液漏出一週後局部腫脹膨大每晨膿塞尿道之口小便頗難痛苦異常膿汁間斷排泄始成尿道炎症小便中輙見血液以致神經衰弱症憂鬱症不眠症及其他淋毒性諸症均為誘引而起

人體內之溫度最適合黴菌之生殖故其盛旺之態度決非吾人所能逆料者當時息之間即蔓延無算侵襲生殖器之各部各機能莫不大受其傀儡

凡發病時須撰最良而完美之療法即速將黴菌撲滅排泄體外方達治淋目的然患者多於初發時心所慌急採取種種謬誤而不合理之療法釀成難治之症故本病伊始與治療方法有莫大關係

服用特製利比兒後恰如熱湯將體內之我諸我根淋菌足以合乎生理上之殺滅小便時完全洗出是乃本劑最完美而精良之治療法也本藥効力之說明不下千萬言固不縷贅治愈者早蒙深信諸君或疑請試服五天定得確實之證明

服利比兒後翊日分秘之膿汁減稀同時疼痛消散越數日恢復原狀由此觀之利比兒之對於淋菌我諸我根足徵有強烈之撲殺力

膿而且痛時小便中浮游如線屑之菌絲聲色形之於外是惡性淋服用本劑菌絲得以破裂漸至消滅陰性無毒椚氣四溢設不知攝生方法故態復萌故於止膿後亦當繼服至澈底治愈而後止

服用利比兒後對腸粘膜上之吸收作用極速膀胱內已成化學的變化即殺菌（我諸我根）性藥物化尿道中所排泄殺滅之黴菌其時適成藍色放出極強之利比兒臭氣

無論何人查驗時莫不現驚奇之狀故不必用危險之尿道洗滌手術

本劑之優良點

一、服藥翌朝尿色即變藍色排放強烈利比兒之臭氣尿道之蝙蝠無數淋毒菌因為基於此化學的變化藥劑悉為殺滅遂與尿同排出矣故膿痛猶如夢以去也

一、凡由異國人種而罹之病毒尤帶猛毒性極為頑固是以普通治淋劑寸効毫無然特製利比兒對此猛毒性淋菌亦易達其目的可完成病菌之絕滅効驗故得內外人等信用篤厚即為此也

一、無胃腸障害及副作用非特神効迅速且無他害之慮也

以効力本位擴賣中外馳名販路廣汎已有幾百萬人之患者因此復享人生之幸福矣特請患者立試五日分必見滿足結果管保喜悅

藥價
惡性用特製利比兒 三十粒 金貳圓 四十五粒 金參圓 七十八粒 金五圓 一六二粒 金拾圓
輕症用利比兒 三十粒 金壹圓 六十粒 金貳圓

經售處
奉天濱遜通 井上誠昌堂
奉天小西關 廣濟堂藥房
大連浪速通 日本賣藥會社
哈爾濱傅家甸 長壽堂藥房
哈爾濱石頭道街 原田大藥房
各埠各大藥房均有出售

發售本舖 竹村製劑所
大阪市東區南久太郎町堺筋

歐美生乳藥

下奶靈藥

此藥服後發暢乳腺 濃厚有力湧湧如源 兒得康健母氣悠然
定價每瓶一元二角
總發行所遼寧鼓樓南歐美藥房西號

長春 中西藥房 長春 泰和藥房 下九台 信和德
吉林 中西藥房 哈濱 中西藥房 哈爾濱 同昌藥房
鐵嶺 義和堂 開原 德祥厚 四平街 天德堂
千金寨 崇盛泰 蓋平 恒裕堂 營口 元勝川
安東 復春堂 公主嶺 三合公 安東 復春元
每瓶一元二角

英文滿報
THE MANCHURIA DAILY NEWS

西曆一千九百八年創刊
東北唯一之英文報
消息靈通輿論正確

英文滿報總社 大連電話 三七七三番 二二七一六番

遼寧日站隅田町八號
英文滿報支社 日電話 四二九二番

自小孩時寢前用

獅子牌牙粉

刷牙一次

自小孩時朝晚用獅子牌牙粉刷牙初生緊要永久齒不生蟲牙可保一生健康

寢前再一度用獅子牌牙粉刷牙美齒朝心神爽快不生蟲牙能強

3AB

東三省官銀總號廣告

本銀號資本總額奉大洋二千萬元東省重要地點及京津申各地均設有分號通匯機關專辦匯兌押匯抵押放款貼現放款保證放款以及改受定期活期各種存款并設有倉庫以備堆存押款貨物利息匯水無不公允辦事手續異常敏捷凡蒙惠顧無任歡迎茲將總分號營業要目列載於後

甲 匯兌本大洋匯兌券免費通匯地點

遼寧▲東豐▲通遼▲通化▲新賓▲綏中▲柳河▲寬甸▲洮南▲彰武▲新立屯▲新民▲法庫▲興京▲蓋平▲遼源▲公主嶺▲山城鎮▲開原驛▲范家屯▲北鎮▲盤山▲西安▲海龍▲本溪▲台安▲鳳城▲錦西▲西豐▲海城▲臨江▲輝南▲岫岩▲遼陽▲黑山▲錦縣▲義縣▲莊河▲八面城▲康平▲安東▲鐵嶺▲營口▲四平街▲郭家店▲桓仁▲昌圖▲遼中▲復縣▲撫順▲吉林▲長春▲延吉▲哈爾濱道裡▲哈爾濱道外▲寧安▲下九台▲黑龍江▲安達站▲綏化▲開通▲雙山▲一面坡▲呼蘭▲開原城內▲雙城▲昌黎縣▲留守營

▲上列地點均係匯票概免費至於電匯手續不同匯水電費臨時商定免費匯款只收公濟平錢銅元票如交他行發行之匯兌券者酌收匯費本哈爾濱現大洋券免費通匯地點○奉天▲吉林▲長春▲哈爾濱道裡▲哈爾濱道外▲延吉▲寧安▲黑龍江▲黑河▲下九台▲安達站▲綏化▲呼蘭本行爾濱現大洋券並得在下列各處匯兌京津申銀洋款項其匯水行市臨時商定

乙 押匯辦理押匯各地點 遼寧▲營口▲開原▲錦縣▲安東▲鐵嶺▲四平街▲海城▲新民▲通遼▲遼源○公主嶺○范家屯○大連○吉林○長春○哈爾濱道裡道外○黑河○天津○上海○八面城

丙 各種放款總分號均可商作放款 ○遼寧○營口○開原驛○公主嶺○四平街○安東○新民○海城○遼源○遼陽○通遼○佛縣○鐵嶺○范家屯○吉林○長春○延吉

丁 各種存款收受定存地點 哈爾濱道裡○黑河○黑龍江○海拉爾○安達站

戊 倉庫設有倉庫各地點 ○遼寧○營口○公主嶺○海城○長春○哈爾濱

（上午九時開辦下午三時止辦）

萬年聲

新到大批唱片

特聘超等機械技師
精工修理唱機風琴

本行開幕後辱承各界惠顧紛至沓來連肩接踵大有應接不暇之勢以致所定貨色趕運不及各種唱片間有不全今已運到大批各種唱片唱機等花色繁多應有盡有各界同胞請速惠臨

遼寧中街

最字牌煤油機

大王牌唐箕附推米機

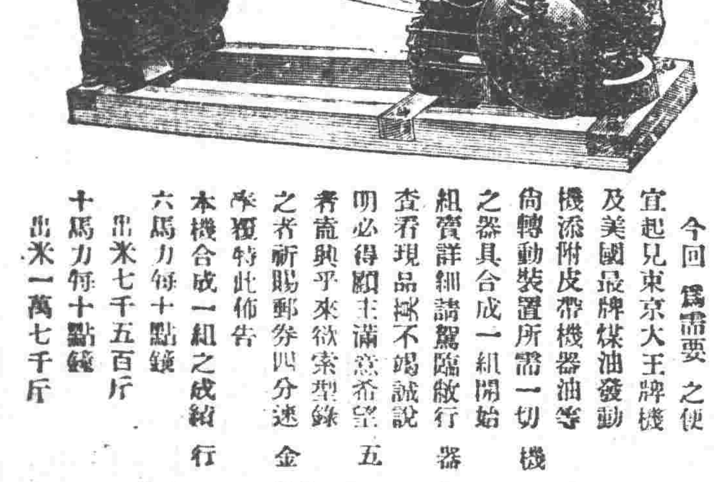

今回爲需要之便宜起見東京大王牌機及美國最牌煤油發動機添附皮帶機器油等動裝置所需一切機器之器具合成一組開始組賣詳細請駕臨敝行查看現品擬不竭誠說明必得顧主滿意希望者需與乎來欲索型錄之者祈賜郵券四分速金奉覆特此佈告

本機合成一組之成績
六馬力每十點鐘出米七千五百斤
十馬力每十點鐘出米一萬七千斤

同天洋行
遼寧日站琴平町六番地 日長電話二一二四番

注意

樣品贈券

請將貴店之補血強精補爾多壽樣品擲來一瓶為盼此致
大連市浪速町一四七 藤澤商店大連出張所啓
［住址］
［姓名］

將此券剪下寄來。即由郵附送樣品一瓶

家庭之眞幸福是由健康所產生
補血強精劑中之最優秀品

芳香美味不害胃腸且可增進食慾

補爾多壽

本劑乃用獨特之方法微妙之技術使鐵與蛋白質結合而成者也與人体肝臟內重要成分之造血素是同一集成。故服後完全吸收。迅速同化。以供造血之用外。又能刺戟血液新生機。迅速新陳代謝作用。促進体內諸機關之運動。以活潑組織之發育。興旺營養及排泄作用。爲從根本健壯體質之最高級強精劑。故若能常服補爾多壽。有病者百病去身。恢復健康。無病者、充血益精。返老還童。常能確保潑溂的健康。青春之美貌。性慾之滿足。夫婦的融樂。故爲閣下之健康。家庭之幸福。計而請賞用補爾多壽矣。

東省各地大藥房均有代售

總經理處 大連 日本賣藥會社
總發行所 大阪 藤澤友吉商店製藥廠
大連支店 大連市浪速町一四七

CE—61

肝火之爲患

肝火之爲物。肉體方面。引起口臭。精神方面。引起激怒。取厭於人。爲患最大。平肝方法不一。而其最簡便最神效者。莫如購服第威德潤腸丸。一粒入口。口臭頓除。數粒服下。肝火全消。君如不信。請嘗試之。

價格低廉祇售二角
各大藥房均有出售

神衆雜俎　歡迎投稿

小說　擊匪（三）（楊紹康）

在後打的莊稼人。那裡知道。村長。村副。也不使十分攔勸。一則都知道公安隊。不能擊匪。二則因吃的秋米飯。知道那隊長隊兵。很不樂意。隊長還編排請話說。這個莊稼人十分可惡。他准是勾胡子。串通胡匪。口這樣說。卻叫他來吃飯。那莊稼人哭的淚如雨下。又氣之鼻青血。如同臉上。新開了顏料店。紅的白的。淺紅的。還那裏顧得餓。一時又有個人來。說西邊大道上。又劫了兩輛車了。隊長聽說。一言不發。就赶著喫了飯。忙著齊隊。只見那幾個隊兵。都拿了槍。又花拉花拉的將子彈都裝了。先問那村裏間人說。胡子在那兒呢。有的說道。大概就西去。不遠罷。隊長道。那麼。就赶緊響一聲號。說著。有兩個吹號兵吹起號來。一個隊兵。綁了那莊稼人。隨在隊後村長村副。也跟在後邊送。本想隊兵。出去擊匪。不想都出門往東。竟出了東村口。那號是越吹越響。村副就歎口氣道。這叫兵嗎。言就叫擊匪嗎。村長說道。眞沒有法子。這名叫越走越遠。又名叫躲東擊西。所怕和鬍子見面。村副點着道。就可惜這頓飯。村長笑了道。你還是不用忙。你看那謝家沒有。若叫這隊長一恨。他定然要尋隊。村副因爲人恒正。不甚相信。那知還不到五日。就派個隊兵前來。還帶了不少月餅。命一個莊稼抬著。依門出賣。每一包內。乃生面的月餅四個。不足一斤。要收洋一元。那隊兵說的好。這實在沒法子。就求著村長分心。分散分散罷。這低隊長。還眞是不大離。除了弄通後天局。賣一回大烟土。對地面上。沒有別的。眞是頂瓜瓜的好人。村長笑了道。噯呀。阿彌陀佛。是頂瓜瓜的好人。（已完）

筆記　易經引義（陶明濬）

此稿爲楊君紹康來稿余爲潤色者昨日署名誤爲冷佛茲特爲更正之以昭核實　佛白

豶豕之牙吉

正義曰。豕牙謂九二也。二既剛陽。似柔牙之橫滑。九二欲進此亦五處得尊位。能豶損其牙。故曰豶豕之牙。柔能制剛。禁暴抑感。所以吉也。非惟獨吉。乃終久有慶。故象云六五之吉。乃終有慶也。按豶者禁損也。除去也。豕之有牙。所以齧物。而傷人者其爲凶也至也。其爲暴也。亦極也。不從而除之。爲其所傷也。不知凡幾。爲其侵暴也又何以禦之乎。知牙之爲凶。則知除去者之爲吉也。豕之爲物。不但其形甚醜。而其氣亦甚濁。豕之有牙。所以濟其惡而成其凶者也。不除去之。不但人爲其所齧。而就豕著想。亦所以自速其殺。此一定之理也。豕者。不過假象於物而已。豕既如此。人亦同然。人之所以爲其性善。而自陷於惡者。由於習染使然。亦由於本性有濟惡之具。不得不出於惡。亦如豕之有牙。不得不出於噬也。豕去其牙。而其凶自除。人去其濟惡之具。而其惡亦必減少。治本之道。莫過於此。奈之何不爲。

五居上位。所以治天下之人。而有以止其邪惡也。士庶之多。九州之大。豈一手一足之烈。十目十手之察。所得而窮之哉。必也治其本。得其要。物有總攝。握之則其性莫逃。事有樞會。得之則當機立斷。聖人視天下人之心。猶一心也。其治之法。猶一法也。人之惡。猶豕之牙。不可以力制。而可以道禁。豶之也者。殺去其勢。止其噬嚙。使之不爲害而已。又豈有他道者。但以教化。不尙刑殺。無不可除之惡。無不可止之凶。無不可化之人矣。五之制豕。未能制之於未萌。已成乎牙。而能治之已發之後。而成乎豶。去其禁錮之性。而不傷于物。在豕且然。而況于人乎。柔居中而當尊位其勢便。其道得。又有何不可。凡物無有殺人之機。不止豕牙也。去其暴而使之剛柔相得。順而應之。物不足以爲害。而足以爲利。此不期而至之慶也。吉何如之。

常識　說常識（儒丐）

在前些日子。因在瀋陽常影院看了一篇浮士德。（Faust）所以重新又把浮士德英譯本讀了一遍。這本書在二十年前。我很愛讀。所以把日本學者關於浮士德的著作。買了好幾種以作參攷。原書意義很深。而且又是韻文。比讀別的書自然困難得很。總而言之。人無論有多大學問。若無堅定的信仰。透徹的常識。到底容易受誘惑的。即如浮士德一登場。便自歎道。

「哲學醫學法律學。我都研究徧。最熟必還把神學探。」直到如今。呵我依然是混蛋。

把 Dol 譯成混蛋二字。未免被我譯得不甚雅馴。然而日本書有譯作馬鹿者。則我譯爲混蛋。亦不爲過。何況學者依大病。都是自炫聰明。而惡言自已混蛋。若眞能自己了解什麼也不是。而依然是混蛋。那麼由不足而虛心的去學。那就有得救的日子了。當我二十歲左右時。因爲在學校裡功課。比別人強一點。時常趾高氣揚的自滿。現在馬齒漸長。越讀書越覺自己什麼也不是。而第一肯定。還爲混蛋二字。這如何是好呢。」我想去作大科學家。那不成了。因爲我不通數理。我想去作大哲學家。那也不成了。因爲我不明白宇宙觀。我什麼都不想作了。頭一個目的。我就想得一點常識。不受任何誘惑。老老實實。作個上帝忠僕。也就夠了。如今且把這常識二字。略微說一說。

一般人。都以爲念過幾天書。有點聰明的人。便是有常識。他們把「常」當作尋常講。這個便錯到家了。夫永久不變謂之常。也就是個眞字的意思。眞的纔能有常。纔能不變。若這樣引伸起來。常識就是永久不易的眞理。絕對不是尋常的小見識可以想見的了。所以現在世界各國的國民教育。注重常識。換言之。就是啓發國民都有眞理的觀念。把一切事物認淸。不要作那依違兩可的言論。模棱不淸的行爲。比如提出一個「商」字來。來國民作答案。他們一定說商是發民國民經濟的行爲。必須在海外貿易市場佔有優越位置。而歸結於殖民政策。這就商字的常識。若是沒有常識的聰明人。」必說商是賺錢的營業。雖以欺騙手段發展營業。亦在所不恤云。這樣的思想。不是完全擦忽了麼。所以我說聰明小見識的人。不能說他們是有常識。

常識是國民最要緊的知識。國家的興衰。全賴乎此。又如我們見天空飛來一隻飛機。那有常識的人。和沒常識的人的觀念。就太不同了。有常識的人。第一先要辨別飛機的種類。因而聯想到他的利害。以及飛機的意義目的等等。都要在腦子裡打幾個轉。沒有常識的人那就不知發出什麼奇怪的議論或者把封神榜的雷震子拉到裡面也未可知。（未完）

小說　巖窟島伯爵（三六七）

法國大仲馬原作　儒丐穆辰公意譯

第三十六章

威福爾見說。悔恨交迫的言道。夫人。事到如今。你也就不必埋怨我了。我爲了此事。連國務大臣都不作了。但是我們的秘密。卻爲何被巖窟島伯爵知道了。以他這樣一個人。握著我們的秘密。將來作出什麼事來。正未可知呢。所以我疑惑伯爵。比那小兒的事尤爲加倍疑惑呢。即如他昨天請我們晚餐。以那樣珍品宮味。他竟未進一食。是勸我們吃。那時我以爲他不是要把我們全行毒害了麼。可是直到如今。我們照常健康。可見他沒有害我們的目。但是那埋棄小兒的話。他又是聽誰說的呢。我想若沒人洩露。他一定不知道。夫人。你試想想。不是你有什麼不檢點之處。婦人說你以爲是由我洩漏的麼。威福爾說。不必明白洩漏。偶然對人談話。也許使人注了意。婦人道。這是絕對沒有的事。威福爾道。或者你也許把這事寫在日記本內。婦人道。這是什麼事。我能寫在日記裡麼。我想把他忘了還忘不了。焉能故意把他記下來。再說我自幼以來。便沒用過一本日記。威福爾道。大凡洩漏秘密。其例不一。便是睡夢中的囈語。也能洩漏的。也許你愛說夢話。因而洩漏也是有的。婦人見說。毫不躊躇的言道。我不說夢話。連夢也是少見的我睡着了。便如小兒一般。穩睡道你不記得麼。說到這里也自覺羞答答的。早已紅潮滿面了。威福爾也覺不好意思。用很低的聲音答應了一個是字。此時他思索了一番。因又言道。這事既非由你洩漏。更非由我說出。那麼伯爵怎會知道了。一定是那個克島人報告了他。但是伯爵究竟是何許人呢。不能不令人生疑了。他因爲知此秘密。纔買了那所別莊。買了那所別莊。便請我們在那里晚餐。暗中把我們窮辱一場。決其不是無故而爲的了。婦人到了此時。纔以威福爾所料不差。因道。是的我以爲是一時偶合。原來錯了。威福爾道。因爲不是偶合。所以我纔把夫人請來。商量個道理。以後夫人再見了伯爵。千萬不要露出痕跡。以他爲可疑的人。仍照平常一樣。使他不疑。然後他的破綻。我們也許看出來。（未完）

別錄　前清歷代皇帝之東巡（園田一龜）（四六）

至是謁陵典禮完畢。於二十二日（庚戌）由奉天啓鑾。仍循舊路西進。二十七日抵廣寧。親詣北鎭神廟。十月五日（癸亥）入山海關。駐蹕文殊菴。二十四日（壬申）抵東陵。親謁孝陵孝東陵景陵等。十七日（亥）始還幸北京。

此次東巡。往復計百三十五日。但其間七十五日。駐蹕熱河避暑山莊。故實際上由熱河北京。所需日數。不過六十一日。是爲乾隆帝最後之東巡大略也。此後在位尙十二年。竟無第五次東巡之事。雖然。清朝歷代皇帝之東巡。前後經四次者。惟乾隆皇帝一人而已。

註一　自太祖至世宗五朝之皇帝及皇后册實也。盛京典制備考（卷一）曰。『乾隆四十五年六月。奉旨太廟尊藏册寳。應選和闐良玉。另鐫一律。以彰符命。所有太廟原藏册實十六分。恭送盛京太廟尊藏。四十八年。特命皇子親王賷送盛京太廟。敬謹尊藏。及皇朝通典（卷四十五）曰。四十八年七月。奉旨派皇十一子。皇十五子。皇十七子。及怡親王永琅等。恭送尊藏册寳。至盛京太廟尊藏。九月。皇上駕至盛京。入太廟。詣册寳案前。行禮如儀。』即指此事也。

註二　乾隆皇帝之第十五皇子也。乾隆皇帝御極六十年。其翌年。禪讓皇十五子。是則爲嘉慶皇帝。

註三　喀喇沁札薩克多羅杜稜郡王也。伊達木札布之長子。乾隆四年襲封。四十八年。賜親王品級。五十二年卒。

註四　札木巴勒札布。素之長子也。乾隆二十六年。襲封科爾沁和碩卓哩克圖親王。六十年卒。

註五　巴林郡王璘沁之次子也。乾隆二十年。襲封札薩克多羅郡王。四十八年。賜親王品級。嘉慶四年卒。

註六　乾隆皇帝之第十一皇子也。乾隆五十四年。封成親王。道光三年三月薨。享年七十二。幼工書爲一家。

註七　乾隆四十八年九月。皇上恭謁祖陵。朝鮮國王。先期遣陪臣。在盛京迎駕。修貢與四三十年同。特賞國王御製詩一。玉如意一柄。德符心箴一帖。正副使以下。銀緞有差（皇朝通典卷六十）。

註八　崇德年間。朝鮮國王世子李溰等爲質子。前後亘八年滯留奉天。其間日錄曰。瀋陽日記。實研究清朝史之貴重資料也。

雜錄　中元考證（冷佛）

▲目蓮救母

孟蘭盆經云。目蓮比丘。見其亡母。生餓鬼中。卽以鉢盛飯。往餉其母。食未入口。化爲火炭。遂不得食。目蓮大叫。馳還。白佛。佛言。汝母罪重。非汝一人力所奈何。當須十方衆僧。威神之力。至七月十五日。當爲七代父母。現在父母。厄難中者。具百味五果。以著盆中。供養十方大德。佛勅衆僧。皆爲施主。呪願七代父母。行禪定意。然後受食。是時目蓮母。得脫一切餓鬼之苦。目蓮白佛。未來世佛弟子。行孝順者。亦應奉孟蘭盆。爲爾可否。佛言大喜。故後代人。因此廣爲華飾。乃至刻木割竹。飾蠟翦綵模花果之形。極工妙之巧。

▲倒懸救器

天竺云。孟蘭。此云倒懸。救器。謂目蓮母飢厄。如解倒懸之其也。今人遂飾食味於盆亦誤矣。

▲討論時務

開元遺事云。明皇在便殿。甚思姚元之論時務。七月十五日苦雨不止。泥濘盈尺。上令侍御者。檯步輦。召學士來。時元之爲翰長。中外榮之。

▲釋氏誕生

謝承後漢書云。佛以癸丑七月十五日。託生於淨住國摩耶夫人腹中。至周莊王十年甲寅四月八日生。

▲衆僧解夏

荊楚記云。十五日。僧尼坐草爲一歲。云四月八日結夏。至七月十五日解。衆僧以長養之節在外。恐傷草木蟲類。故九十日安居。又經云。四月八日坐樹下。至七月十五日爲一歲。故日衆僧解夏。

劇談　程永龍涖瀋（記者）

名伶程永龍。乃武生中佼佼有聲的角色。前在哈埠。已演戲二年之久。足證其所有技藝。已早爲社會上。特別重視也。前聞有人欲來邀該伶涖瀋。爲張湯兩公館預備堂會。張宅於舊曆七月二十四日。爲三公子完婚。湯宅於陽曆十月二十日。爲其長孫授室。不意張輔帥因當此國家多事。關外又遭逢水災。雅不欲再事鋪張。故至日有戲與否。尚不可定。湯宅因帥節貽熟。不克來瀋。故至日在熟辦事。聞北平鑿艷琴。及游藝園于紫仙等。皆已經先後去熱。爲預備至日演戲。程伶之來。今已經商埠大舞臺。特別聘定。與趙松樵合演新戲。現定於十日禮拜三。第一次打砲。演三國歷史什劇關羡將千里走單騎。由曹營起過五關。斬六將。至古城會。斬蔡陽止。第二日因有人煩演兩齣。一爲連環套。二百莊容道擷曹。第三日爲九江口。至日必起滿坐滿。擁擠異常也。

皷師又弱一個（健）

梨園近來名伶相繼物故。今不幸鼓師侯長山。又以暴疾亡年僅三十八歲。深可惋惜。侯乳名禿兒。爲名伶侯雙印之子弟兄三人皆擅文場。其二弟現隨閣嵐秋。三弟專司大鑼。藝業均有可觀。侯自幼習打鼓。功夫極純。冬練三九。夏習三伏。腕力靈活。手法利落。非一朝一夕所能臻此。所用之鼓。皆係自帶。頂上提尖。聲音清脆。最合於武戲。用之文戲。稍不適宜。然亂戲無不能之。票友林鈞甫世哲生之小放牛。何演必用侯禿。某歲小樓赴瀋。因鮑禿不願隨往。遂帶侯前去演惡虎村回一場。楊演此例應小底魚上。而侯打鼓店向好火熾。章川四擊頭。小樓不諳此鑼鼓不敢出台。觀衆以爲誤場。報以倒彩。大鬧笑話。按侯禿之打鼓。雖不弱於杭子和。鮑禿。張有承十餘諸人。奈沾染外江習氣太重。實不逮耿五穩健。故舉者有之。毀之者亦有之。推其根本。其父爲梆子班出身。長山總不免有遺傳性。兼之外江。是以火熾有餘。穩重則不足。俞五正紅時。非侯打鼓不可。俞爲得助。俞之把子。專取火熾。不講穩重。侯爲之打鼓。最相宜。更加精采。相得益彰。侯近年酷嗜阿芙蓉。三十餘歲人。望之如逾古稀者。現與孫毓堃等人打鼓。不止一處。勞疲殊甚。身體虛弱。値此炎熱天氣。當然不能支持。遂致一病而亡。青年有爲。良可惜也。

醫話　胃病之研究（續）（雍伯平）

一（消化不良）本病多併發於神經衰弱症。或七情抑鬱者。患者食後胃部有壓重及膨滿之感。苦於噯氣。嘈雜。或於空腹時。胃部起疼痛樣之不快感覺併有頭重。眩暈。不眠。心窩苦痛。心悸亢進。四肢厥冷。思考力萎弱。記憶力減等患胃之運動性機能減弱。消化機能。亦成弱不堪言。本病雖無包害及於生命。然爲極須頑固之疾患。其療法當視其原因的疾患。宜食易消化且富滋養之食物。內服藥不可濫用。唯可用舒泰丸。保合丸等惟有食慾不振者。可以用辛香藥劑而與之。患該病者。恒亦發不眠症者。勿用治其不眠。祇眠前胃無宿食則能眠也。

一「胃擴張」本病之主因。爲胃之幽門狹窄。胃壁疾患。胃筋衰弱。隣接器官之壓迫等。胃之廣袤增大。粘膜呈慢食傷之症狀。胃壁或肥厚。或菲薄。筋肉弛緩。顏面生皺襞。呈汚穢灰白色。本病珍斷。所必要者在用胃膨滿法。而知其大小。胃膨滿之甚者。雖僅望診之亦見胃之膨隆增大。吾人正常之胃。其下界在臍窩上方一橫指。或二橫指之間。患本病者達於臍窩以下三橫指。甚至及於骨盤腔。以兩手貼於患者之兩肋下。而振盪胃部。則于此發振水音。是日診斷本症之一證候也。胃膨滿之度愈甚。則尿量愈漸少。雖飲多量飲料。而尿量不過少許而已。本病須與胃變位症互相區別。胃變位之胃。其下界比正常之胃。落於下方。外觀恰如本病。然其側部之境界。廣異於正常之胃或反較正常者狹小。而其上界往往在劍狀突起三橫指之下方是與本病相異之處。本病豫後如因幽門狹窄者。則不易治。其發於胃筋衰弱者。治之契當可以就愈。療法用按摩療法。強健胃筋。食物務忌飲用液體。食後至少宜靜臥三二十分鐘。其後始可運動散步。木香順氣丸。山查內消丸。人參健胃丸等均爲本病之良藥。（未完）

談叢　呂宗端（慢卿）

余友李君泮池。河北樂邑人。嘗其同里呂宗端者。一時之知名士也。好佛成癖。凡飲食起居。必行虔禱。案頭纍纍者。皆感應篇。覺世經等善書。村夫村婦。多目爲善人。呂每欣欣自詡曰。吾遠祖蒙正好佛。每於佛前虔禱曰。吾願不好佛者。勿生我家。」云云。可知余之好佛者。亦非偶然。」同之。唯唯而已。一夕。朦朧間。見關聖帝君至。臥蠶眉。丹鳳眼。厲色叱之曰。汝讀聖賢書。所學何事忘堂上活佛在。不作甘脂之奉。而反媚神求福。汝以神爲何如者耶？苟非爾祖何有餘德。汝欲爲用含郎且不得矣。席祖父蔭。列名士籍。不知謹事双親。圖報浩極罔既之恩。不惜福。而求福。尙敢以善人自詡耶？」呂大駭。待欲聲辯。忽覩周將軍持偃月刀。怒立帝後。目皆欲裂。驚懼而醒。毛骨悚然。蓋呂之父母。俱已年逾古稀。龍鍾駝背。私輒詬人。而呂每以禮佛故。時煩忤之。翁媼無如之何。徒於枕衾間。互洒一掬傷心淚而已耳。呂自夢帝斥責後。力改前愆。倍禮佛者以孝親焉。每以夢帝事。告戚友曰。堂上双親即活佛。愼事之。勝於禮拜上帝。及土木偶人也。後壽至期頤。無疾而終。四子俱聰明。克繩祖武。

文苑

▲塞上新秋雜感　仿杜工部秋興八首韻呈岱雲先生斧政藉柬硯弟耿惠東及瀋陽裴東野史允三諸君賜教（躬耻）

露綴蒼葭鬢白頭。飄零塞上又經秋。碪聲敲破封侯夢。雁字書成旅客愁。壯志未酬吳國劍。閒心安比楚江鷗。十年朔漠無聊賴。且盼烽煙掃九州。

廣告

秋季賽馬大會

第一日九月七日星期日　第二日九月八日星期一　第三日九月九日星期二　每日午后十時開始
第四日九月十三日星期六　第五日九月十四日星期日　第六日九月十五日星期一　（雨天順延）

勝馬投票劵　金票參圓　金票十五圓兩種　場所　遼寧日站葵町

社團法人　遼寧賽馬俱樂部啓　電話四三四七番

高雲昇創格啓事

茲擇夏曆七月二十六日爲長男鳴珂完婚祇以昔日寳朋遷居他處者甚多現住地點不詳實難備帖遍告倘付諸缺如不但於禮未合且恐厚友罪　貴敬特登報通告希　友好届期光臨爲盼

黑龍江盛京時報分館經理高翔宇雲昇謹啓

斷癮迅速戒煙良藥出世　黑籍同胞唯一幸福到了

戒煙全壽丹

此藥性質和平成效卓著鎭靜安眠戒時照常辦事無論男女老少有病無病以及打嗎啡吸海洛英等癮淺者服十天內外癮深者服一二十天內外定可一律戒絕減癮之時自病不犯斷癮以後毫無痛苦永無後患此藥純萃用上等藥材配制內中毫無鴉片嗎啡海洛英等麻醉性藥品假如每次吸煙一錢之癮服藥十元之譜定可戒除外埠函購者將款用郵局或銀行匯到藥交郵局遞送不悞郵票亦可代價外埠函購外加郵費大洋二角

全壽丹定價每包八十粒大洋二元

東三省總經售處　遼寧小西關祠堂分住所對過　大生藥房　中國電話二千五百二十號

化學實驗純淨之　鹿茸大補丸　出售

啓者本莊經營鹿茸事業已歷數世向在東省山裡開廠長白朝鮮等處專事搜集老山人蔘花血茸珍奇異品前清時代專爲貢獻內廷及貴族王公之用無不視爲家庭中絕妙之秘寶本莊今特將歷經數世之秘方用近今化學新法製成純淨的鹿茸大補丸以公諸於世此藥純係鹿茸之精華去其糟粕功效較前增加十倍以上毫無普通鹿茸之劣弊望各界同胞請試服之方知國貨之聲價與信用非一般徒事宣傳之粕來品所可比也

主治　身體虛弱　五勞七傷咳嗽吐喘　洩精神倦怠腦力不足婦女血虧經血不調赤白帶下久不生育凡氣血兩虧衰弱無力等症無不奏效如神

價目現大銀圓半料三圓一料五圓　巖德祥鹿茸莊啓

遼寧總經理處　巖華大藥行　小西門北電車道東

恭頌　吳夫人及公館諸公寬宏大度之　德政

遼源公館前院養有麋鹿一圈計廿餘隻夫人等愛之如珍寶備人司養已有年所茲于本年舊曆六月十四日夜二鐘許敝號等守夜之犬自行外出進入吳府鹿圈竟將馴養之麋鹿咬斃五隻但食終夜及經司鹿者告知敝號等往查屬實當以該鹿係屬珍貴之畜一旦被犬咬斃殊爲可惜何處可購此項麋鹿以資抵償正在無可奈何之際嗣經司鹿者函報省內公館嗣候處裁去後茲接吳夫人回示謂狗將鹿咬死實非人爲於人無尤況遼源係屬家鄉桑梓爲念無論鹿値幾何絕不能使其賠償望即安心營業勿庸介意可也云云敝號等聞悉之下曷勝感激之至似此足見吳夫人等之寬宏大度矣敝號等受恵良多無可爲報敬此登報以鳴謝忱而揚仁風

遼源商號永義長天發德啓

美國新到 巧拿淋

主治

五淋白濁。便尿不清。尿道潰爛。小便困難尿中混血尿道閉塞。膀胱發炎。疢濁重症請購試之定能應驗如神一瓶除根永不再犯

代理店

遼寧五洲藥房　遼寧中西藥房　遼寧大德生　遼寧歐美西號　遼寧歐美東號　遼寧大吉祥　遼寧北市場　恒濟堂　遼寧大西關泰和堂　遼寧同德西藥房　遼寧利亞藥房　四平街天德堂　四平街裕慶長　四平街增順新

四平街德慶興　洮南德慶仁　洮南永和堂　洮南和發藥局　遼源大德慶　遼源廣生堂　通遼德聚成　通遼和發藥局　八面城德慶同　八面城和發增　范家屯大德新　范家屯天德慶　范家屯端生祥　新民屯新發德　清帑子廣生堂

錦縣福隆永　錦縣福金生　義縣大增號　綏中東和堂　山海關公和祥　開原德祥厚　開原德泰臨　開原生全堂　鐵嶺福合盛　鐵嶺合發久　昌圖德泰玉　公主嶺三合公　千金寨信仁堂　本溪縣春興堂　本溪縣慶和誠

鷄冠山德厚興　鳳凰城大生恒　鳳凰城大德生　安東福興堂　安東大生東　安東恒興藥行　安東東益增　安東瑞祥泰　安東福春堂　遼陽義和堂　遼陽源興仁　遼陽天經成　遼陽天福順　海城德增福　蓋平天一堂　大石橋衛生復　營口保興長　瓦房店康德記　普蘭店志義成　普蘭店康德記　貔口順義成　金州志義成　熊岳新泰成

大連西崗廣興堂　大連西崗天和藥房　大連西崗志發成　大連西崗同德藥房　大連市華泰藥房　大連市華西藥房　大連德記西棧　大連增盛藥房　大連康德記　大連德記全棧　大連劉家屯　志發成　三十里堡志義成　旅順仙芝堂　旅順大德堂　長春世一堂　長春同德堂　長春天和堂　長春天育堂　長春中西藥房　長春泰和祥藥房

長春義和謙　長春天益慶　張家灣德泰增　雙城堡世昌增　雙城堡德興厚　雙城堡永德堂　阿城世昌永　阿城世一堂　阿城永德堂　一面坡玉盛隆　一面坡德和錩　橫道河天合堂　梅林站會榮福　寧安縣振興堂　寧安慶升堂　寧安大和堂　安達站誠泰裕　安達吉盛隆　安達縣延壽堂　呼蘭河銀和彩　呼蘭河天和堂　呼蘭河德興恆　呼蘭河復和堂

呼蘭河永德堂　通河縣同發興　通河縣和發通　甜草崗新來春　昂昂溪有生瑞　巴彥長發藥店　木蘭縣和發全　同賓縣吉盛宏　方正縣和發長　三姓德慶昌　三姓同益和　三岔河同慶和　三岔河天德堂　三岔河同順和　扶餘縣慶昌福　農安縣德泰增　克山縣德興祥　樺甸縣大益堂　蘭西中西藥房　大賚衛生藥房　海拉爾洪德堂　西集廠同發德　明水縣廣增和

烏吉密大德昌　佳木斯德慶宏　賓縣一榮陞久　拜泉德泉藥房　烏珠河天發慶　十二井字同盛泰　林甸成盛永　二克山順盛茂　富錦縣泰華西藥商行　吉林泰華西行　黑龍江泰華西藥房

設無處購買請將款寄至總發行所哈爾濱立即奉上不誤價目每瓶大洋二元五角每打廿五元

這是空前未有之新發明淋濁除根聖藥巧拿淋丸 GOnerrheaTablets 專治疢濁淋症醫藥無效或時愈時犯試服此丸定可斷根因該丸內含三大要素即一純檀香(Sandal)(二)沙斐爾(Seeti)三(梅天靈藍 Metnylen OBlue)此三種藥品均係殺菌滅淋滌掃尿毒之貴重藥料凡各國醫學博士無大稱贊爲決妙之品

遼寧代理店鐘樓南總發行所　大成大藥房

一切疼痛 服下立止 哈郎止痛片

何種疼痛吾人最難忍也敝公司多年研究自出心裁發明一種良藥精製而成名曰哈郎止痛片如頭痛。牙痛。眼痛。腰痛。經痛。背痛。骨痛。傷風等症服用之在三分鐘之間必能治癒矣藥價每盒三角

代售處

哈郎各藥各埠大藥房均有代售

洮南興隆街　黑龍江省城　奉天日本站　鐵嶺西門裡　奉天小西關　奉天小西門南　營口永樓街　哈爾濱傅家甸　安東市場通　遼陽西大街　北平東單街

和發順　富山堂　誠昌堂　義和堂　廣濟堂　新新　五州　中西　長壽堂　誠昌堂　義和堂　東亞

遼陽大和通　千金寨東街　哈爾濱道外　吉林糧米行　安東道署外街　長春北門外　大連監部通　金州南大街　海城城中街　遼寧鐘樓南　營口魚市口　天津旭街

安達　德奎興　寶珠　五洲　瑞華　中德　華泰　西記　大成　五洲　廣濟堂

最新美容法

西洋有句俗語說美人覆遮七個缺點這句話眞正不錯自古至今好美愧醜是人的常情而且近代以來更爲勇躍因此有種々的美人容化粧法發現出來但是服用此法的人很得注意否則誤探其法必受其害西洋人有欲美容的服用一種毒藥名叫亞比酸此藥雖能化美容粧往々有中了毒傷害生命的而且現代的化粧品雖未有毒僅不過有艷美外觀的效力並沒有助長身體健康的性質比如白粉染毛劑和衛生香粧品中首屈一指的皆不過能使陳腐艷麗一時而已時下在敝美容化學研究所內費了多年的苦心依吾們東亞人種特有的皮膚素質研究一種用配合的高貴美容藥料叫作雪肌精此雪肌精是完全無缺的美容藥品敷用後配合中的漂白劑由毛孔浸透皮內將肉皮的黑色素溶解排泄出來能使皮膚細膩面色美白芬芳經久不散其他面皰雀斑粉痣酒疵煙容一切皮膚諸症都能完全除去而且配合中其他的藥料並有助長血液循環的作用此乃本品的特長有意化醜爲美的諸位請速用雪肌精發揮天眞的美能

雪肌精藥價每瓶一元每打十一元

皮膚光潤 轉醜成美 雪肌精

雪肌精哈郎各藥總發行所　順和公司藥房　大連山縣通九一番地　電話七六〇八

解渴與潤腸

人們消耗的飲料在夏季比任何時候多所以水的清潔愈應注意同樣的在夏季人們患便秘的比任何時候多此所以爲腸劑的服用尤爲急切然而潤腸劑務須愼重選擇苟非盡善盡美如清導丸者不可妄投清導丸功大而性和善治便秘頭

疼面疹口臭肝火暈眩痔瘡發作却無絲毫副作用而又不痛不瀉去病之症而不傷腸是也　湖北應山南門正街楊傑臣君來書云『鄙服清導丸後大便順利舊帶諸症亦愈足徵效驗非常非尋常通套數術之藥品可比也』　清導丸價目每瓶七角六瓶三元五角郵費不取　遼東總發行上海江西路六十號韋廉士藥局　各藥房均有代售

現在敝眷皆得康強活潑

予殊感韋廉士紅色補丸及嬰孩自己藥片之功於不置

吳王森君合家之玉照

江蘇如皋邑雲齋帽莊經理吳君王森于十九年三月廿日致書敝局云『內子曹氏現年四十四生產過多體虧損於民十二春患月信不調時來甚少腰背痠疼腿部麻木形容瘦弱神委胃呆且常發熱雖經醫調治終不斷根嗣從契友王君之勸投以韋廉士紅色補丸三瓶之後諸症太減續服未幾百病全消康健如昔矣

又長女峻峰現年十六次女峻英現年十四因攻讀過勞身體瘦弱胃口呆滯鄙人囑服韋廉士紅色補丸各數瓶頓見身體復原面色紅潤至於幼女幼兒前在四歲時日食雜物糖果太多遂患積食腹痛瀉痢蟲等症鄙人投以嬰孩自己藥片乃得全愈現在敝眷皆得康健活潑予感韋廉士紅色補丸及嬰孩自己藥片之功于不置也』

韋廉士紅色補丸係天下馳名補血健腦聖藥男女老幼均屬適用每瓶一元七角六瓶九元郵費不取　嬰孩自已藥片爲韋廉士醫生特製之小兒腸胃病專藥每瓶七角六瓶三元五角郵免亦免　遼東總發行上海江西路六十號韋廉士藥局　各埠藥房均有代售

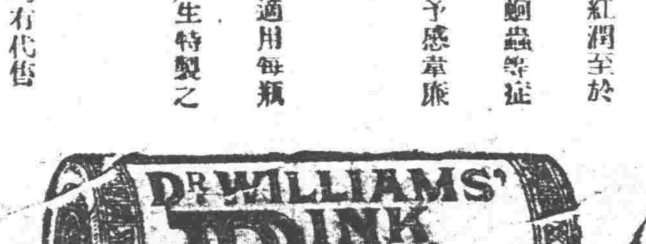

註冊商標

食素必須

僧家向不茹葷、所以菜素淸淡、不合口味、如每餐加味の素少許、定能適口充腸、凡吃齋食素者、是斷不可絕少的要品。

調味精粉

理想的文化調味料

味の素

（味之素）

C-10